AÑO NOVENO. — Núm. 2.948 — Dirección, Redacción y Administración: AVENIDA DE MAYO 769 (Porte pago) — Buenos Aires, Viernes 9 de mayo de 1924

Todas las cartas destinadas a la Redacción deben ser dirigidas al director

Como el diario no puede responsabilizarse por los manuscritos que se le envíen, ruega a los autores guarden copia de ellos.

Dirección Telegráfica: EPOCA, Buenos Aires.

Teléfonos: U. T. Administración 7870, Avenida; Administrador, 7373 id.; Director, 7375 id.; Redacción, 7372 id.; Publicidad, 7371 id.; Expedición, 7374 id.; con 20 aparatos internos.
Cooperativa: 3927, Central.

# La Epoca

PRECIOS DE SUBSCRIPCION

CAPITAL
Por mes $ m|n. 2.50. Trimestre $ m|n. 7.50. Semestre $ m|n. 15. Año $ m|n. 28

INTERIOR
Trimestre $ m|n. 7.50. Semestre $ m|n. 15. Año $ m|n. 28

EXTERIOR
Por mes $ oro 2.50. Trimestre $ oro 7.50. Semestre $ oro 15. Año $ oro 29

Número del día, 0.10. — Número atrasado (dentro de los 30 días), 0.20. Pasado el mes $ 0.50 el ejemplar.

Servicio telegráfico especial para LA EPOCA de la United Press y de nuestros corresponsales

# En Alemania se descubrió un complot separatista

## En Alemania se descubrió un complot separatista

Pretendía la formación del estado económico del Ruhr

BERLIN, mayo 9. (United Press). Fué descubierto un complot separatista para la formación del "estado económico del Ruhr", aprovechando la situación creada por la huelga y el lockout. El movimiento aludido era de tendencias comunistas y sindicalistas y los separatistas se proponían la ocupación de las minas en forma de que los productos a destinarse a las reparaciones no lo fueran completamente a expensas de los obreros.

## En Rusia, seis espías fueron condenados a muerte

LONDRES, mayo 9. (Especial). — El corresponsal del "Daily Express" en Moscú anuncia que las cortes de justicia del soviet han condenado a la pena de muerte a seis hombres, a quienes se acusa del delito de espionaje, unos militar y otros comercial.

Entre los condenados figura W. Cherdensev, presidente del "trust" de la industria textil denominado Serpuhoft, empresa del Estado, y el gerente de uno de los departamentos del mismo, Kalinin.

Además, excede de 13 el número de los directores y empleados del "trust" que fueron condenados a penas que varían de uno a cuatro años de prisión.

Cherdensez y Kalinin fueron condenados en Moscú por el deito de "espionaje económico".

Las actuaciones del proceso revelaron que existía entre los acusados una organización para realizar negocios particulares para la venta de productos textiles, que obtenían a precios reducidos del "trust" que ellos dirigían.

También se ha puesto de manifiesto en el proceso que los acusados recibían dinero de Inglaterra y de Alemania, sumas que eran distribuídas entre los empleados del "trust", y que los acusados estaban en comunicación frecuente con una firma de Berlín, según se asegura, se había establecido con el propósito de obtener informaciones sobre la industria textil rusa.

Cherdensev formaba parte, en calidad de perito en cuestiones textiles, de la primera misión que fué a Londres, presidida por Krassin.

[illegible] Ekaterinos [illegible] acusados en el proceso que se [illegible] a varios ex oficiales de los ejércitos de Wrangel y Denikin, convictos de haber participado en los movimientos contrarrevolucionarios habidos en Ukrania y en los que actuaron por cuenta de una organización monárquica extranjera.

Uno de los condenados, de apellido Grenady, había sido designado presidente del soviet local, y dirigió las actividades de una banda de contrarevolucionarios; a quienes se culpa de la muerte de agentes de policía y trabajadores comunistas.

## La conferencia interaliada de reparaciones

Preparación del informe británico

PARIS, mayo 9. (United Press). — "Le Petit Parisien" dice que a mediados de junio se realizará una conferencia interaliada de reparaciones y declara que los británicos están preparando un extenso documento en que explicarán cómo habrá de ejecutarse el plan del comité Dawes, de acuerdo con el Tratado de Versailles.

## La campaña electoral en Francia

Se desarrolla en forma apática

PARIS, mayo 9. (United Press). — Excepción hecha de los comunistas, que están persiguiendo una deliberada campaña de violencias, la campaña electoral en términos generales, está cerrándose en forma casi práctica, a pesar de lo importante de los programas.

Los comunistas, a cuya cabeza se halla André Marty, uno de los amotinados del Mar Negro que fuera perdonado, están llevando una lucha crudísima en los suburbios de París contra André Tardieu.

## Los socialistas alemanes votaron por la realización de un plebiscito

BERLIN, mayo 9, (U. Press) — El comité nacional socialista votó por unanimidad en favor de la realización de un plebiscito nacional acerca del plan Dawes y a objeto de determinar su aceptación o su rechazo, desde que "la elección reciente no ha despejado suficientemente esta cuestión".

## Un "record" de vuelo sin motor

BERLIN, mayo 9. (Especial). — El piloto Ferdinand Schulz estableció un nuevo "record" alemán de vuelo sin motor, con un antiguo aparato "Rhone".

La prueba se efectuó cerca de Koenigsberg y el piloto alcanzó una altura de 30 metros y se mantuvo en el aire durante una hora y 22 minutos.

## Comentarios franceses sobre la baja del franco

Atribuyen estas a maniobras de los industriales alemanes

PARIS, mayo 9. (United Press). — La prensa achaca la repentina baja del franco, que después del cierre se cotizó a 17 por dólar y 73 por libra, a una maniobra de los industriales alemanes, quienes desean hacer recalcar la victoria electoral obtenida por los nacionalistas y quisieran provocar antes de las elecciones francesas un pánico en el franco.

## El viaje aéreo alrededor del mundo

PARIS, mayo 9, (U. Press)—Despachos de Calcuta hacen saber que el aviador teniente Pelletier D'Oisy salió hoy a las 5.40 rumbo a Bangkok, situado a 1850 kilómetros. Agrega el despacho que es posible que D'Oisy se detenga en Akyab, punto de dista 650 kilómetros de Calcuta.

# Informacion local de última hora

## Aplicación de la ley 11.289

PRORROGASE POR QUINCE DIAS EL PLAZO PARA DEPOSITAR LOS APORTES

El P. Ejecutivo dictó esta tarde el siguiente decreto, originado en el Ministerio de Hacienda:

Vista la precedente nota de las Cajas de Previsión Social Ley 11.289, solicitando la prórroga del plazo establecido para efectuar las inscripciones correspondientes y para que los patrones hagan el depósito de los aportes a que se refiere el artículo 80 te la ley 11.289 y siendo conveniente acceder a lo pedido, el presidente de la Nación Argentina, decreta:

Artículo 1o.— Prorrógase por quince días, a contar desde la fecha el término dentro del cual los patrones deben depositar los aportes determinados por la ley 11.289.

Art. 2o.— Comuníquese, etc.

## Academia Nacional de Bellas Artes

QUEJA CONTRA UN CATEDRATICO

Varios alumnos de la Academia Nacional de Bellas Artes presentaron esta tarde una nota al ministro de Instrucción Pública, en la que formulan una queja contra el profesor de Historia del Arte, D. Alejandro Bunge, que dicta los cursos 1o. y 2o. de la asignatura en 5o. y 6o. años.

Los interesados expresan que dicho catedrático congrega para dictar sus [illegible] lo cual resulta de todo punto contraproducente, puesto que los programas son, como es lógico, distintos, y reclaman conferencias independientes para cada uno de ellos.

## Estudio de los diplomas de los diputados últimamente electos

Integrada la comisión de póderes se espera en breve su dictamen

El diputado Dr. Rómulo B. Trucco, nombrado por la presidencia provisoria para reemplazar al señor Texier en la comisión de poderes, concurrió hoy a primera hora a la sala de la misma para iniciar sus tareas.

El Dr. Trucco fué atendido por el secretario de la comisión, Dr. Zabalia Carbó quien le puso al corriente de las actuaciones de la comisión entregándole para su estudio, los diversos antecedentes y documentos examinados hasta ahora y que servirán de base para los dictámenes que, en breve, ha de considerar la Cámara.

Por su parte, el Dr. Banch que reemplaza al Dr. Albarracín en la misma comisión, ha hecho ya un estudio detenido de todos los antecedentes electorales y se encuentra en condiciones de pronunciarse sobre cada uno de los diplomas.

Teniendo en cueta la forma en que ha sido integrada la comisión, puede asegurarse que, en cuanto a los diplomas de Córdoba, abrá dos despachos: uno por su rechazo que suscribirán los señores Culaciatti, Rocca, Trucco y Banch y el otro, firmado por los señores Bordabehere, de la Vega y Di Tomasso, que aconsejará su aceptación. La Cámara, por su parte, aprobará también el dictamen de la mayoría, [illegible] que hemos podido recoger esta tarde en el Congreso aparte de que, como se recordará, los cuatro diputados radicales que integran la comisión, votaron a favor del proyecto de intervención a la provincia de Córdoba.

Esta tarde a última hora, la comisión volverá a reunirse en pleno y resueltas las cuestiones que han sido planteadas, de acuerdo con el estudio de las actas de los nueve distritos electorales, se prounciará definitivamente sobre el rechazo o la aprobación de cada uno de los diplomas presentados.

## Intervención Nacional en Santiago del Estero

El Ministerio de Hacienda giró al Interventor Nacional en la provincia de Santiago del Estero la suma de 37.033,30 pesos moneda nacional, por los siguientes conceptos:

Sueldos de marzo, 9.500 pesos; viáticos del personal militar de aquella misión fedral, por el mes de abril, 25.000 pesos y gastos, 2.533,30 pesos moneda nacional.

## El jurado literario municipal adjudicó los premios para las obras en prosa

Capdevila, Castiñeiras y Castelnuovo, fueron los favorecidos

Como lo habíamos anunciado esta tarde se reunió el jurado Municipal para adjudicar los premios correspondientes a las obras en prosa del año pasado.

Después de un breve deliberación se procedió a la votación respectiva obteniéndose el siguiente resultado:

**1er. premio:** "Del Libre Albedrío" por Arturo Capdevila. Votaron por ésta: N. N. Arrieta, A. Chiáppori, R. Gutiérrez y J. A. Cría.

Votaron por "La vida victoriosa" de Carlos A. Neumann: H. Caseo y R. P. Linato.

Votaron por "Tinieblas" de Elías Castelnuevo: J. Torrendell.

**2o. premio:** "El alma de Rusia", de Alejandro Castiñeiras:

Votaron por ésta: Casco, Chiápori, Giusti, Gutiérrez, Cría y Torrandell.

Votaron por "Los egoistas" de Guillermo Estrella: R. A. Arrieta.

**3er. premio:** 1a.. Votación:

"Tinieblas" Castelnuovo: votaron Arrieta, Cría y Torrendell.

"Cuentos a Chalito" Lagorio: votaron Casco, Chiáppori y Gutiérrez.

"Los Egoistas" G. Estrella: votó Giusti. No habiendo mayoría absoluta se procedió a una nueva votación con este resultado:

"Tinieblas" Elías Castelnuovo: Votaron Arrieta, Giusti, Cría y Torendell.

"Cuentas a Chalito" Lagorio: votaron Casco, Chiáporri y Gutiérrez.

El miembro Giusti desempató en 2a votación por Elisa Castelnuovo, obligando a votar entre los dos que obtuvieron mayor número de votos.

## Sociedades anónimas

Por el Departamento de Justicia derogóse el decreto que autorizó para funcionar como anónima a la Sociedad Appia Publicidad Propaganda.

—También fué derogado el decreto que autorizó para autorizar como anónima a la "Alpina", sociedad anónima ganadera agrícola.

## Resolución del Comité de la Unión Cívica Radical de la Provincia de Buenos Aires, respecto a los fraudes denunciados en Juárez

En presencia de las denuncias sobre fraudes electorales cometidos en oportunidad de los recientes comicios y por cuanto las imputaciones se dirigen en contra de ciudadanos que adhieren a los principios partidarios.

El Comité de la Unión Cívica Radical de la Provincia de Buenos Aires, declara:

1o. Que, respetuoso de las leyes que organizan las instituciones y entregan esos [illegible] a las jurisdicciones de la justicia, se abstiene de aventurar pronunciamientos, mientras no se determinen legalmente las responsabilidades.

2o. Que para el caso, de que tales hechos resultasen comprobados, la Unión Cívica Radical reafirma las profundas convicciones que le dieron origen y que constituyen hoy la razón de su existencia, repudiando el fraude, por el fraude mismo, viniese de donde viniere y alcanzando con sus sanciones a quienes pretendan exhumar sistemas indignos que ella proscribió de la vida cívica argentina con sus esfuerzos y con sus sacrificios, al través de los largos años que precedieron a la cruzada de 1916.

3o. Que sin perjuicio de recordar las circunstancias de que en la última elección, a que se refieren los actos denunciados, la U. C. R. obtuvo el triunfo aún antes de ocurrir a las urnas, pues que sus adversarios renunciaron hasta al derecho de disputarle sufragios, mediante la sanción de una lista de minoría, lo que importa excluir la idea de alterarlos las declaraciones precedentes alcanzan para garantir la seguridad de que el partido, atento a las ulterioridades que pudieren producirse, sabrá guardar la absoluta consecuencia y hacer cumplido honor a sus brillantes tradiciones.

Firmado: **Francisco Emparanza**, presidente.—**Hermenegildo Mónica**, secretario

## El domingo próximo se realizarán diversos en memoria de la señora Larroque de Roffo

El domingo próximo a las 15 horas, en el Instituto de Medicina Experimental se realizará un acto de homenaje a la memoria de la señora Helena Larroque de Roffo.

Durante el acto en cuestión se dará el nombre de "Helena Larroque de Roffo" al actual pabellón de Dispensarios y Servicios Clínicos por haberlo así dispuesto el Consejo Superior Universitario.

Harán uso de la palabra, en nombre de la Facultad de Ceincias Médicas, el miembro de la comisión de superintendencia del Instituto, Dr. Maximiliano Aberastury; en nombre de la Comisión de Homenaje, el Dr. Alfredo Colmo, y en nombre de la Liga Patriótica el Drj García Torres.

La Liga Argentina de Lucha contra el Cáncer, asociándose a dicho homenaje, colocará la piedra fundamental de un pabellón para mujeres que construirá en el Instituto de Medicina Experimental con capacidad para cien camas.

Serán padrinos de dicha ceremonia el Presidente de la Nación y la señora Celia de Gallo. Hablará en nombre de la Liga, la Presidenta, Doña Javiera Acosta de Olmos.

Han prometido concurrir a estos actos las autoridades Nacionales, Universitarias, Diputados, Senadores, Cuerpo Diplomático, Consejales, Instituciones de Beneficiencia, Académicos y Prifesores de la Facultad de Ciencias Médicas, Directores de Hospitales Nacionales y Municipales.

## Territorios Nacionales

Cárcel de Tierra del Fuego

A la cárcel de la gobernación de Tierra del Fuego le fueron girados en la fecha por el Ministerio de Hacienda 32.800 pesos moneda nacional, valor de la planilla de haberes y gastos por el mes de abril pasado.

—Dióse a conocer un decreto del P. E., separando de sus puestos por razones de mejor servicio, a los empleados de la Cárcel de Tierra del Fuego: Maquinista 3o., Juan Pecher, mecánico electricista, Agel R. Penna y carpintero José Castro.

—Nómbrase maquinista de 3o. a J. M. Coris, carpintero a Juan M. Bustos y carpintero de ribera al celador Roque Pomenich.

## Administración nacional

Aduana de Bahía Blanca

El P. E. nombró guarda almacén de la West India Oil Co. de la Aduana de Bahía Blanca en reemplazo de don Manuel Rodríguez, al guarda almacén de 4.a de la Aduana de Madryn, don Miguel Torrás y en su lugar al señor Manuel Rodríguez.

Pago de suministros

En pago de diversos artículos suministrados a las depedencias de la Administración, el Ministerio de Hacienda entregó a la Sociedad Anónima Tubos Manesmann la suma de pesos 7736 moneda nacional.

## Tierras fiscales

Concediéronse numerosos títulos de propiedad — Otras resoluciones

El P. E. ha acordado títulos de propiedad a los concesionarios de tierras fiscales.

Territorio del Río Negro: (Choele Choel): Fabio Ríos: Marcos A. Algier: Carlos M. Mayer, Francisco José Bazzi.

Territorio del Chaco: (El Zapallar) — Fernando Carrasco, Luis Abrahan, Domingo Pentenero.

Territorio de Misiones: (Colonia Azara). — Juan Antonio, Nicolás Kobilanski, (Corpus) — Sucesión de Ramón Filartiga.

Territorio de S. Cruz: (Puerto Deseado) — José Sumich.

Provincia de Córdoba: (Caroya) — Antonio Micolini.

Por decretos del Poder Ejecutivo se ha ordenado extender los siguientes títulos de propiedad correspondientes a los concesionarios que han dado cumplimiento a la Ley respectiva.

Territorio del Neuquén: (Pueblo Neuquen) — Luis Gómez y Ferruccio Verzegnassi. Sucesión de Ramón López Hernandez, Rodolfo Marín, Julio Pelagatti.

Territorio de Misiones: (Colonia Azara) — Demetrio Jusezyszyn, (Santa Ana) — Bautista Oliveira.

Territorio del Río Negro: (Fracciones C y D, lote 11, Sección D — Ricardo Sequeiros.

Por decretos del P. E. se ha dejado sin efecto las siguientes concesiones:

Colonia Valcheta (R. Negro) lote acordado a favor de Julio A. Chamarro y se ofrece en venta a Don Julio A. Cabrera: Territorio de Formosa (Formosa) lote 73 y 52 acordados a Francisco L. Choneiño y Felipe Finos, respectivamente; Misiones: (picada de San Javier a Cerro-Corá) lotes 28 y 3, acordados a Gustavo Datichke y Miguel Szatkoski, respectivament. Aprobando contrato de arrendamiento a favor de José Gaffet, en el Chubut.

El Ministerio ha ordenado formular contrato de arrendamiento con los señores Cornelio Montesino y Pinto Coleganen, en el Chubut.

El P. E. ha dispuesto la licitación de varios lotes en los territorios de Formosa y Chaco.

## Puente sobre el arroyo Las Garzas

El presidente de la República suscribió en la tarde un decreto aprobando contrato entre la Dirección General de Puentes y Caminos y el Sr. Juan Cestari y Cía., para ejecutar obras adicionales en el puente sobre el arroyo Las Garzas en el camino de Lobos a Navarro, valor de $ 6.889,86.

## De La Plata

NO CELEBRO SESION EL SENADO

LA PLATA, mayo 9 — Por falta de "quorum" se malogró la sesión que debió haber realizado esta tarde el Senado.

El presidente del alto cuerpo, doctor Solanet, ha vuelto a citar a los miembros de la Cámara para el martes próximo, a las 15.

En la sesión de ese día se designarán los miembros que constituirán las comisiones internas y se nombrará la [illegible] que formará el jury de enjuiciamiento a los magistrados.

## Real Academia de Bellas Artes de San Fernando

Concurso para la fiesta de la Raza

La Real Academia de Bellas Artes de San Fernando, ha convocado el cuarto concurso anual para la concesión del premio instituído, a fin de coperar al esplendor de la "Fiesta de la raza" hispanoamericana.

Consiste el premio en una medalla de oro y el título de correspondiente para el autor español o hispano-americano del mejor trabajo sobre un tema artístico que, en este año versará **acerca de la influencia de la música popular española en la genuina de los pueblos Hispano-Americanos**, comprendiendo del descubrimiento hasta la independencia de las naciones de origen hispano en el Nuevo Mundo.

La admisión de los trabajos, escritos en lengua castellana, que podrán ser publicados o inéditos, se efectuará en la Secretaría general de esta Real Academia, hasta las doce de la mañana del día 30 de septiembre de 1924.

## Navegación de los ríos

SOBRE EL ACCIDENTE DEL PASO TACUARI

La Dirección General de Navegación y Puertos, con motivo de la varadura de tres vapores ocurridos ayer en las inmediaciones del Paso Tacuarí del Río Paraná, se dirigió en la fecha al ingeniero Reposini, jefe de la zona donde ocurrieron los hechos, solicitando informes sobre lo ocurrido.

El ingeniero Reposini envió en la fecha una comunicación en la que, cotestando el pedido de informes, hace saber ue el parte de altura de los canales lo facilita la dependencia a título informativo y que es de incumbencia de los respectivos capitanes el verificarlas con los sondeos de práctica.

Informa también el citado fncionario que los tres vapores varados han sufrido ese accidente mientras navegaban fuera del canal, embicando en la costa del Paso Tacuarí.

## Se negocian varios créditos en New York

Interrogado el ministro de Hacienda sobre las negociaciones que, según un telegrama de Nueva York, se realizaron en la ciudad para la emisión de un crédito a corto plazo, por nueve millones de dólares, manifestó aquél que efectivamente, se han dado instrucciones en ese sentido a nuestros representantes.

Agrégó que se negocian además otros empréstitos bancarios de mayor importancia, con banqueros de esa plaza.

## El conflicto entre los armadores y los obreros marítimos

Los miembros del Centro de Oficiales de la Marina Mercante, en compañía de algunos representantes de la Federación Obrera Marítima, se entrevistaron en las primeras horas de la tarde con el presidente de la República.

Los visitantes expresaron al primer magistrado que estaban dispuestos a reanudar el trabajo mientras los armadores no eliminaran al personal no federado.

Luego agregaron que si los armadores estaban dispuestos a que el vapor "Guarany" zarpara inmediatamente del puerto, la tripulación antigua del vapor subiría a bordo tan pronto bajara el personal adventicio. Expresaron, al mismo tiempo, que esta actitud no significaba una própósito de rebelión sino el deseo de defender las organizaciones gremiales marítimas.

El presidente prometió interponer sus buenos oficios ante los armadores, a fin de resolver satisfactoriamente el conflicto planteado entre estos últimos y los obreros federados.

## Ministro interino de Bolivia

El Dr. Eduardo Díez de Molina, ministro interino de Bolivia en la Argentina, fué recibido esta tarde en audiencia privada por el Presidente de la República, con quien conversó sobre diversos asuntos de su representación.

## *Jubilaciones y pensiones civiles*

El P. Ejecutivo, por intermedio del Ministerio de Hacienda, acordó en la fecha las siguientes jubilaciones y pensiones eviles:

A Santiago Descalzo, empleado de la Prefectura General de Puertos; Rosa Rego de Fernández, Angel Serafín y Juana Fernández, viuda e hijos del ex jubilado Juan Fernández; y a doña Guillermina Gizzi de Vallejos, viuda del ex jubilado don Manuel Jesús Vallejos.

## Universidad Nacional del Litoral

EN CONCEPTO DE SUBSIDIO POR ENERO Y FEBRERO, LE FUERON GIRADOS 483.910.98 PESOS MONEDA NACIONAL

De acuerdo con lo que dispone la ley de presupuesto número 11.260, el Ministerio de Hacienda, por intermedio de la Tesorería General giró en la fecha a la Universidad Nacional del litoral la suma de 483.910.98 pesos moneda nacional, en concepto de subsidio por los meses de enero y febrero del año en curso.

La suma de referencia deberá ser invertida en el pago de haberes que se adeudan al personal dependiente de aquella casa de estudios.

## El día 15 del corriente entrará en vigencia el nuevo horario del F. C. del Sud

Algunas reformas en los servicios actuales

E Ferrocaril del Sud nos comunica que el nuevo horario de invierno entrará en vigencia el 15 del corriente mes. El tren rápido diurno de Buenos Aires a Bahía Blanca — vía Pringles—continuará corriendo durante el invierno, saliendo de Plaza Constitución a las 7.18 los días domingos, para llegar a Bahía Blanca a las 19.10, donde combinará con los trenes nocturnos para las vías Neuquen y Zapala. El tren diurno de regreso sale de Bahía Blanca a las 11.20 los martes y llega a Plaza Constitución a las 23.28 el mismo día.

E tren rápido nocturno de Plaza Constitución a Bahía Blanca (vía Pringles) también continuará corriendo como durante el verano.

Los trenes entre Plaza Constitución, Ayacucho, Balcarce y Necochea serán más rápidos los lunes, miércoles, viernes y sábados, que saldrán de Plaza Constitución a las 20.30 por vía Ghas, para llegar a Necochea a las 8.25 de la mañana siguiente, corriendo los tres días restantes el tren por vía Dolores. El tren de regreso vía Ghas saldrá de Necochea a las 20.13 la martes, jueves, sábados, y domingos, para llegar a Buenos Aires a las 8.22, el día siguiente. Los lunes, miércoles y viernes, correrá vía Dolores.

El servicio nocturno a Bahía por las vías General La Madrid y Tres Arroyos continuará haciéndose diariamente como hasta ahora, como asimismo el tren nocturno a Mar del Plata; a este último punto correrá también un tren diurno todos los días, menos los miércoles.

El número de trenes locales ha sido considerablemente aumentado, notándose esto especialmente en el servicio a Ranelagh y de Plaza Constitución a La Plata.

## URUGUAY

La Facultad Libre de Derecho — Sepelio de un pugilista. — Marinos arrestados. — La nueva ley electoral. — Notas policiales—

MONTEVIDEO, mayo 9. — La Facultad [illegible] libre, fundado por los [illegible] en huelga, continúa funcionando [illegible] todo éxito. Habiendo sido [illegible] el cuerpo de profesores con elementos de altas significación intelectual, como los doctores José Cremonesi, Joaquín Secco Illa, Lorenzo Carnelli y Alvaro Vázquez.

—Dió margen a una gran demostración de duelo el sepelio del joven boxeador Germinal Corney, muerto trágicamente mientras realizaba un **match.**

—Por el **Ministerio de Guerra**, decretóse el arresto de los marinos capitanes Ramiro Jouan y Juan Canossa, acusados de cometer actos reñidos con la diciplina militar.

—El Comité Universitario Nacionalista, inicia hoy un ciclo de conferencias como propaganda de la nueva ley electoral.

—Continúa el misterio del suicidio de Sandalio Alvarez, que apareció ahorcado en un pequeño duraznero. Todo hace presumir que se trata de un crimen. Habiendo la policía ordenado varias prisiones.

## 2a. EDICION

## El tiempo ha mejorado notablemente

Por fin hoy, después de los largos días lluviosos y húmedos, amaneció con un tiempo espléndido, y aunque a ratos se nubla, parecen haberse estabilizado las condiciones atmosféricas. El informe meteorológico nos dice que han caído lluvias ligeras a moderadas en Buenos Aires, Entre Ríos, Santa Fe, Córdoba, Tucumán, La Rioja, Catamarca y Mendoza.

Hoy reina tiempo nublado en las provincias del centro y norte y tiempo bueno en las demás partes.

Prevalecen vientos suaves a moderados del rumbo sur (SE. a SW.)

La temperatura ha sufrido un descenso de a 11 grados y está bajo la normal excepto en el extremo norte del país. Hubo temperaturas mínimas bajo cero en la Pampa Central y en los territorios del Sur.

La presión ha subido rápidamente y reinan condiciones pronunciadas anticiclónicas en toda la República.

Han caído las lluvias siguientes:

Capital federal: 10.

Buenos Aires: M. Acosta 18, Albert 10, Almeyra 7, Alvarez Jonte 15, Araujo 14, Arrecifes 22, Atalaya 18, Ayarza E. 2, Báez 7, Baiza 5, Banderaló 4, Baradero 15, Baudrix 10, Bayauca 5, Bell 8, Bavio 15, Berraondo 2, Bonzi 5, Budge 11, Campana 18, Campo de Mayo 19, Cañuelas 6, Capilla del Señor 29, Capitán Sarmiento 24, Carlos Keen 13, Carmen de Areco 7, Cassalins 2, Casanova 24, Castilla 7, Castillo 26, Colón 15, Coronel Brandsen 5, C. Isleño 3, C. Seguí 3, Costa 5, 4 de Noviembre 4, Cuculú 19, Chacabuco 5, Chascomús 4, Chivilcoy 2, Defferrari 3, Del Carril 2, Dolores 1, El Jagüe. 15, El Socorro 17, El Triunfo 7, Emita 51, Emp. Lacroze 16, Emp. Lobos 4, Energía 6, Ensenada 20, Escalada 17, Etchegcyen 15, Fernández 5, Fiorito 15, Florencio Varela 11, Fynn 1, Gahan 6, García 18, Gral. Alvarado 1, Gral. Belgrano 5, Gral. Conesa 6, Gral. Lavalle 37, Gral. Paz 49, Gral. Sarmiento 12, Germania 1, Gdes 5, Gober. Ugarte 1, Gorostiaga 19, Gowland 4, Guerrero 5, Haedo 8, Heavy 6, Hunter 16, Huergo 2, Ibáñez 3, Indacochea 45, Ing. White 3, Ing. Williams 12, Jáuregui 10, Jeppener 10, Juárez 1, Kenny 9, Kil. 108 9, La Elba 6, La Dulce 7, La Limpia 2, La Plata 23, La Rica 3, La Trinidad 8, Las Flores 3, Las Nutrias 1, Libertad 15, Lima 15, Lincoln 1, Lomas 15, Los Lourdes 17, Luján 18, Magdalena 10, Mamaguitas 2, Manzone 17, Martínez de Hoz 26, Mercedes 5, Merlo 15, Miramar 14, Monasterio 3, Monte 2, Monsalvo 4, Moreno 13, Naón 10, Navarro 4, Necochea 5, O'Brien 1, Ocnand 30, O'Higgins 4, Olden 9, Olveira 12, Olivos 21, Orense 15, O. Rozas 12, Pavón 10, Pehuajó 5, Pieres 3, Pilar 14, Piñero 11, Pipinas 10, Plomer 9, P. Quintana 5, Quilmes 14, Ramallo 12, Ranchos 4, Rodríguez 19, Romero 12, Roosevelt 11, Roque Pérez 5, Ruiz 10, Saladillo 5, Salto 2, Salvador María 4, San Antonio 23, San Emilio 1, San Martín 17, San Miguel 13, San Nicolás 2, San Sebastián 4, San Vicente 5, Santa Coloma 13, Santo Domingo 1, Santo Tomás 1, Sarasa 2, Sol de Mayo 25, Suipacha 7, Tamangueyú 2, Tatay 7, Temperley 12, Tigre 30, Toro 15, Torres 12, [illegible] Suárez 10, Uribelarrea 3, Valdes 3, Vergara 9, V. López 29, Viesca 14, Villafañe 4, Zárate 9.

Santa Fe: Alejandra 4, Alvarez 4, Arequito 8, Aromos 20, Arroyo Aguiar 8, Arrufó 7, Berabevú 4, Campo Garay 4, Capivara 15, Casa Blanca 5, Casilda 10, Cayastá 22, Ceres 6, Corbnda 5, 4 de Febrero 1, Cululú 10, El Trébol 5, Emilia 40, Empalme 21, Esperanza 12, Felcila 10, Galisteo 5, Gessler 5, Guadalupe 12, Helvecia 26, Hersilia 16, Humboldt 25, Husnqueros 4, Ing. Boas 1, Independencia 4, Kil. 204 1, Kil. 125 30, Laguna Paiva 10, La Cabral 5, La Pelada 15, Las Avispas 6, Las Palmeras 25, Lucli 20, Maanacho 3, María Eugenia 24, Merceditas 4, Monte Vera 10, Moisés Ville 25, Monigotes 25, Naré 20, N. Torino 10, Nanducito 13, Palacios 2, Petronila 46, Portalis 5, Progreso 5, Providencia 23, Rafaela 6, Rams 4, Rincón 10, Roldán 1, Romang 5, Rosario 3, Rufino 14, San Genaro Cabral 12, San Cristóbal 13, San Justo 13, Santa Clara 3, Santa Fe 10, Santa Isabel 59, Santurce 5, Soledad 20, Suardi 11, Sunchaels 8, Susana 26, Tacural 10, Vera 6, Villa Constitución 1, Villa Saralegui 23, Villa Trinidad 16.

## Esta noche llegarán los paquetes "Conte Rosso" y "Almanzora"

Partirán mañana los vapores "Mendoza" "Sofía" y "Vauban"

Noticias que nos suministra la agencia local del Lloyd Sabaudo, haceu saber que a medio día llegó a Montevideo, el paquete italiano "Conte Rosso", procedente de Génova y escalas.

La misma empresa, dice que ese lujoso paquete, en el cual viaja un crecido número de viajeros conocidos, entrará esta noche a nuestro puerto a una hora avanzada.

Acerca del vapor británico "Almanzora", la Mala Real Inglesa, hace saber que dicho barco llegó esta mañana a Montevideo, zarpando de aquel puerto a las 10 de las horas hacen Buenos Aires.

Entrará en la dársena Norte, esta noche, como a las 20 horas.

Procede de Southampton, con los siguientes pasajeros de cámara:

L. C. Jacobs, Sra. Jacobs, F. Jacobs, Luis Matte Larrain, Capt. Vincent W. Lloyd, E. V. Lander, Anna Luisa de Larrain, Serge Larrain, R. Mason, B. Mason, H. Mason, R. M. Mason, A. Mason, J. E. Macfarlane, Manuel Garrido Matte, C. W. May, R. Mortimer, Sra. Mortimer, R. Mortimer, M. Muller, R. H. Nielsen, R. H. Neal, Miguel A. Paz Crespo, Dr. Carlos Frioni, E. Robson, C. Robson, H. Reid Brown, Reid Brown, Diego D. Shaw, J. Spence, Sra. Spence, Federico A. Sorenson, Edouard Siri, Sra. Siri, Helene Tinies, David Salem, Sra. Salem, M. C. H. de Sham, C. D. Thompson, Sra. Thompson, H. M. Torre, Marie F Thomas, Josue Francisco Trecado, Sra. Trecado, H. Torre, G. P. Ware, M. Wesley Smit, E. Young.

Con destino a Liverpool, sale esta tarde de La Plata, el vapor inglés Darro.

Mañana es esperado en la dársena Norte, el paquete inglés Highland Pride, procedente de Londres y escalas.

Rumbo a Marsella y escalas, partirá mañana a las 16, el vapor francés Mendoza. Saldrá de la dársena Norte.

Entre otros viajeros partirán los siguientes pasajeros:

Jean Deporter, Flore Deporter, Henriette Deporter, Jean Deporter, José A Podestá, María J. B. de Podestá, Rosario Podestá, José A. Podestá, Jules Ruff, Clotilde Ruff, Antonio Pradent, Edmond Simiand, Margarita Simiand, André Perotin, Antonio Turri, Francisca C. de Turri, Launay, Giarcel, Dussaud, Germán Weil, Juana B. de Weil, Adolfo Weil, Alfredo Weil, Gabriel Taris, Emilio Soulas y familia, Armand G. Camillo, Felicie Casolasco, Félix Compagnon, Auguste Scherrer, Julia A. Scheuering, León Caron, S. de París, Adelaide de París, María T. Della Vigna, Antonio F. Stevanell, Rosa B. de Stevanell, Arturo Stevanell, Rosa Stevanell, Joaquín Stevanell, Georges Gateau, Paula Gateau, Roger Gateau, Marina M. Vda. de Discalzi, María L. de Codebo, Alicia Codebo, Estanislao Sardi, Fernanda B. de Sardi, Ernestina Sardi, Gustave Canet, Adele Canet, Alessandro Barbero, Felicita B. de Barbero, Juan Barbero, Victoria Barbero, D. Ortino, Milos Suchan, Leda Suchan, Milos Suchan, Georges Suchan, Enrique Jorge Delaballe, María C. de Delaballe, Pedro Delaballe, Jorge Delaballe, Susana Delaballe, Louis Grandval, Cecile Grandval, André Cavin, Marthe P. de Cavin, Charles P. Cavin, Concepción P. Cavin, René Soulas, Jean Soulas, Roland Soulas, Solange Soulas, Emile Soulas, Edouard Hafner, Marie Marguerite Hafner, Alfonso Marsch, William Fraser, Elder Mackenzie Alexander, Rafael Falco, Teresa Guasco, Assunta Borghesi, Oreste M. Ciralli, Alexis Antogue, Isabelle Antogue, Marguerite Antogue, María M. Aguiar, Eugenie Mars, Edmond Evan Rec, Joseph Grundrich, Ludmila Suchanova, Alfredo Lampert, José Lampert, Juan Mezzano, Juan Maggi, Vincenzo Maggi, Pedro Maggi, Arcángelo Valfredi, Felicia Figarol, Marie Roche, Juliette Roche, Ivonne Roche, Marie Poujade, Julio Piberti, Pierre Poujade, Joseph Fritz, Bortolani Vittorio, María Valfredi, María Delpráte, María Delpiano, Flora G. Ramallo, Paulina Bremond, Catalio Bortolani, María Maggi, Carlos Maggi, César Maggi, Francisco Valle, Dante Petrone.

Saldrán mañana también, los vapores inglés Vauban, a las 10 e italiano Sofía, a las 16 horas.

El primero será despachado para N. York y el último para Trieste y escalas.

Esta mañana llegó de Burdeos, a nuestro puerto, el paquete francés "Belle Isle", con pasajeros y carga.

**Próxima llegada del vapor "Re d'Italia"**

El domingo próximo llegará a nuestro puerto, el vapor italiano "Re d' Italia", el cual salió ayer de Santos.

Entre muchos otros, viajan en dicho vapor, los siguientes pasajeros:

Emilio Bellini, Leonor García de Serú, Vicente Manuel Serú, Leonor Serú, Carlos Serú, Fernando Serú, Juan Serú, Eduardo Serú, Marcelo Serú, Alberto Serú, Irene Contini, Oreste Solá, Corina Solá, Abel Solá, Armando Noli, Blanca Baccani, Dr. Ernesto Blanco, Sr. Roncaglia y familia, y otros.

# Conscripción de socios por la Cruz Roja Argentina

## La estampilla conmemorativa de la "Semana de Mayo"

### EDICTO DEL GOBERNADOR ECLESIASTICO DE BUENOS AIRES

Como un acto de adhesión oficial a la Cruz Roja Argentina el presidente de la República había ofrecido al del consejo supremo de aquélla hacer editar una estampilla rememorativa de la primera conscripción de socios, que sería puesta en venta en la "Semana de Mayo", pero este propósito no pudo ser llevado a la práctica.

En cambio se ha resuelto que, a falta de estampillas, el correo inutilice el franqueo de la correspondencia, durante el período de Conscripción, con sellos especiales que llevarán leyendas alusivas a la Cruz Roja y a la obra que realiza incitando al pueblo a cooperar a ella, y que se verán desde la semana próxima en todos los sobres y piezas postales.

A su vez, el gobernador eclesiástico de Buenos Aires, monseñor Bartolomé Pieccla, subscribió con motivo de la "Semana de Mayo", el siguiente edicto:

"El vicario capitular del Arzobispado de Buenos Aires en sede vacante; Al clero secular y regular y fieles de esta arquidiócesis:

In paec et in bello charitas, en la paz y en la guerra caridad, he aquí el lema de la Cruz Roja Argentina, lema saturado de cristianismo y que como hijos fieles de la iglesia nos obliga a tomarlo en consideración.

En épocas anteriores, al pronunciar el nombre de la Cruz Roja, sentíase la sensación de guerra, como que su fin esencial se limitaba a preparar los socorros necesarios para los heridos en campos de batalla y reunir elementos para hospitales de sangre.

Hoy, en cambio, extiende sus beneficios a los tiempos de paz, practicando una parte de las obras de misericordia señaladas por el Divino Maestro, dispuesta a mitigar el dolor, a desafiar el hambre y la peste, a triunfar sobre las inundaciones y llevar a los tugurios de los que sufren enfermedades y miserias, luz, calor, protección y vida.

Semejante programa humanitario recibió el aplauso y el apoyo de hombres eminentes, sin distinción de credos, mereciendo recordar de una manera especialísima los mensajes favorables del cardenal Mercier, arzobispo de Malinas, y del cardenal Gasparri, secretario de Estado de S. S. Pío XI, felicitando en nombre del Pontífice a la Cruz Roja Internacional y augurándole éxito en su empresa de pacificación universal.

Movidos por el sincero y vehemente anhelo de que esta institución tenga el apoyo eficaz de los católicos argentinos, os incitamos a vosotros, miembros del clero regular y secular y fieles de la arquidiócesis a que prestéis toda vuestra cooperación personal para que la gran Jornada de Conscripción de Asociados que se efectuará el 18 del corriente, sea de efectos halagadores.

A la Cruz Roja, llamada en día no lejano a estrechar con resultados tan firmes los vínculos de fraternidad entre los pueblos, no la pueden mirar con indiferencia las almas verdaderamente cristianas, pues las virtudes de la generosidad caritativa, del desinterés, de la participación en el dolor ajeno y de la misericordia evangélica, acercarán a las naciones de Dios y difundirán el mutuo amor y respeto entre los hombres.

Consecuentes con estas afirmaciones, abrigamos la esperanza de que los sacerdotes y fieles de esta metrópoli, compenetrados a los fines humanitarios y altruistas de la Cruz Roja Argentina, se inscribirán numerosos en dicha institución.

La cruz que la preside, emblema de redención y de vida, sea el árbol frondoso que cobije bajo su sombra augusta y benéfica estos nobles ideales, a fin de hacerles producir frutos de bendición y de paz.

El presente edicto será leído en todos los templos de esta arquidiócesis, durante las misas del próximo domingo 18 de mayo.

Dado en el Palacio Arzobispal de Buenos Aires, el día de la aparición de San Miguel Arcángel, 8 de mayo del año 1924".

# Instrucción pública

### Planillas de sueldos de los establecimientos de Enseñanza

La Tesorería General de la Nación liquidó esta tarde las planillas de haberes y gastos de los siguientes establecimientos de enseñanza:

Por el mes de marzo: Colegio Nacional "Mariano Moreno", 78.298 pesos.

Por el mes de abril: Colegio Nacional "Bernardino Rivadavia", pesos 48.383 y Escuela Normal de Profesores N.o 2, 37.605 pesos.

### Licencias concedidas

El P. E. concedió en la fecha los siguientes decretos:

Tres meses sin goce de sueldo a la maestra de grado de la escuela normal de Avellaneda Srta. Elvira Casajus debiendo substituirla entre tanto la Srta. Amelia Esther Del Castillo desde el 1o. del corriente hasta el 31 de agosto próximo al profesor de ciencias y letras del colegio nacional D. F. Sarmiento Dr. don Nicolás V. Greco, designándose en su reemplazo al Dr. Pedro Mazzocco.

# Agregado militar en Alemania

El P. E. por decreto de la fecha ha dado por terminada la misión del agregado naval en Alemania teniente coronel Basilio Brollio.

# No hay ni puede haber entre Chile y la Argentina una lucha económica

## Así lo expresa el cónsul argentino don Severo Livingston

Hemos informado oportunamente, acerca de la próxima celebración de la Segunda Exposición Feria Internacional de Muestras, que se realizará en La Plata, propiciada y organizada por el gobierno de la Provincia de Buenos Aires.

Relacionado al referido asunto, nuestro corresponsal en Santiago de Chile, nos ha enviado el siguiente despacho telegráfico:

SANTIAGO, mayo 9. — Con el objeto de conocer alguna opinión autorizada acerca de esta exposición, por creerla de interés para las industrias de este país, he pedido algunos detalles sobre ella al cónsul auxiliar argentino, don Severo Livingston.

Después de excusarse el señor Livingston por no ser el una persona lo suficientemente autorizada para dar informes y detalles al respecto accedió por último a mi petición. Me manifestó que el objeto de esta Exposición y Feria no es solamente para fomentar la producción nacional argentina, sino procurar el medio más rápido y eficaz de relacionar directamente al productor con el consumidor, sean ellos nacionales o extranjeros, y sobre todo conseguir la eliminación de los intermediarios.

Preguntó al señor Livingston cuales serían los beneficios morales y económicos que aportaría a Chile la concurrencia a ese torneo.

—El primer beneficio moral, — me dice — sería destruir cierto espíritu de exclusivismo inherente a todos los países, pues hay quién cree todavía que cada nación debe bastarse a sí misma, evitando en lo posible contratos comerciales con las naciones vecinas, pero es esta una creencia que constituye una herejía económica.

En la evolución de todos los países agrega, se advierte que el progreso lo determina el intercambio entre todas las naciones; la riqueza pública provione de la producción intensiva de lo que es necesario para la vida.

Por esto se debe procurar superproducir para obtener un exceso vendible al extranjero y con ello saldar las materias primas de las cuales no se dispone o que se producen en forma precaria.

Además, dice mi interlocutor que la mayoría de las veces los hombres no se quieren simplemente porque no se conocen, y el comercio es sin duda alguna el mejor medio de relacionarlos y de unirlos.

A continuación el señor Livingston da su opinión acerca de cuales serían los productos chilenos que tendrían aceptación en la Feria de referencia.

Según el, todos los productos de Chile, y muy especialmente los agrícolas mineros y vinícolas tendrían franca aceptación en el comercio de la República Argentina.

Preguntó por último si sería posible esperar de la Exposición un sólido movimiento de mejoramiento mercantil, de facilidades en los transportes internacionales y en los derechos aduaneros.

Creo indispensable, — dijo — un programa completo de política comercial para el porvenir, pero es a los hombres de Estado a quienes corresponde allanar obstáculos para conmás amplia libertad.

No hay ni puede haber entre Chile y la Argentina, terminó expresando el señor Livingston, una lucha económica; por el contrario, con estudios previos, paciencia y tenecidad se puede constituir una corriente intensa de

# Guerra y Marina

### Haberes de los retirados. — Otros pagos

La Intendencia de Guerra percibió de la Tesorería General de la Nación 1.034.726,84 pesos moneda nacional, importe de las planillas de haberes por el mes de abril, del personal que presta servicios en las siguientes dependencias del ejército:

Dirección General de Sanidad, 4.a División del Ejército, Escuela Superior de Guerra, 2.a brigada de Caballería, Escuela de Tiro y Gimnasia, Disponibilidad y regimientos 3 y 15 de infantería, 5 de artillería montada y 7.o de caballería.

También fué liquidada la planilla de sueldos de los retirados del Ejército, por el mismo mes.

### Sanidad militar

Se ha ordenado que pasen a continuar sus servicios profesionales, al laboratorio de la 1a. división de Ejército, como jefe, el farmacéutico en comisión, subteniente Bartolomé De Bernardi, de la jefatura del Depósito Sanitario y a éste, como jefe, el de igual categoría Emeterio Gómez Espalter.

### Causa contra un jefe del Ejército

El presidente del Consejo de Guerra para jefes y oficiales ha fijado el día 15 de mayo a las 8.30 horas, para ser vista y fallada, en acuerdo extraordinario, la causa instruída al teniente coronel Alfredo Correa, inculpado de delito contra la propiedad.

# El esfuerzo japonés

## Un pueblo que renace después de una gran catástrofe

Vista panorámica de Yokohama tomada antes del último terromoto que la destruyó casi totalmente

Es conocido el admirable esfuerzo que realiza el Japón para borrar los rastros de la espantosa catástrofe que devastó su suelo en el mes de septiembre ppdo. He ahí, en toda su belleza, ese fatalismo oriental que se demuestra, no por la indolencia, sino por un valor tranquilo, sobre el cual los acontecimientos no hacen mella alguna, por terribles que sean.

¡Un suceso imprevisto, imposible de contener, derrumba en pocas horas un edificio que costó muchos años para levantarlo? Paciencia; Nada de palabras vanas, ni de lamentos inútiles: el hombre empezará de nuevo el trabajo. Habiendo aceptado anticipadamente lo inevitable, su sumisión a la fatalidad lo preserva del desaliento.

Sobre las ruinas de Tokio se levantan ya casas nuevas, y la ciudad ha perdido ese aspecto caótico de los primeros días después de la catástrofe.

Pero el esfuerzo del Japón no se concreta solamente a las cosas materiales; se preocupa también de las cosas del espíritu, tan gravemente comprometidas por el terremoto. Escuelas, bibliotecas, laboratorios, todo ha sido completamente destruído. El gobierno imperial, trata de reconstruirlos lo más pronto posible, a fin de que la juventud universitaria no esté obligada a la inacción.

Uno de los barrios de la ciudad, donde se mantienen aún en pie algunas paredes; nótese en el primer plano las grietas del suelo.

Conversé largamente sobre este asunto con el señor Takayanagi, profesor de la Universidad de Tokio, que recorre las naciones que ayudaron materialmente al Japón, con el propósito de reconstituir la biblioteca de la Universidad imperial.

"El Japón, dijo el profesor, agradece intimamente la simpatía que todas las naciones del mundo le han manifestado, simpatía que se tradujo en la ayuda recibida de todas maneras.

De Tokio me fuí a Wáshington, a Nueva York, a Nápoles, a Roma y ahora estoy en París, ¿y sabe usted cuál es mi objeto? Recolectar libros para formar de nuevo nuestra biblioteca.

—¿Qué clase de libros prefiere usted?

—Desgraciadamente, necesito toda clase de libros, pues no nos ha quedado uno solo. Naturalmente que los más necesarios son los que hacen falta para los estudiantes: filosofía, historia, geografía ciencias, literatura, sociología, etc. Pero también novelas, pues estas son un medio excelente para desarrollar la cultura.

Estoy muy satisfecho del resultado de mi viaje. En América y en Italia recibí grandes donaciones, tanto de las bibliotecas públicas, como de las privadas; muchos autores me mandaron directamente sus obras, con dedicatorias para el Japón. Espero que sucederá lo mismo en Francia, pues la cultura francesa está muy desarrollada en el Japón. Sus clásicos nos son muy familiares y seguimos con gran interés las producciones de la nueva generación. Así que creo tener buen resultado, conociendo la generosidad de los franceses.

J. DE COQUET.

# Notas Policiales

## En el Colegio Nacional Mariano Moreno se produjo hoy un hecho de sangre

### Un alumno de 4.o año, que sólo cuenta 16 años de edad, hizo dos disparos de revolver contra el jefe de celadores

### Este fué alcanzado en el cuello por uno de los proyectiles. La herida no es grave

Hoy, a las 13 y 40, en el Colegio Nacional Mariano Moreno, ubicado en la calle Rivadavia 3577, se desarrolló un hecho sangriento que felizmente no revista la gravedad que se le atribuyó en el primer momento.

Tuvo lugar el suceso en el despacho de celadores situado en el primer piso, y fueron protagonistas del mismo, el jefe de celadores Lucas Rosendi, argentino de 30 años de edad, soltero, comiciliado Pueyrredon 980 y el alumno de 4o. año Juan Cautardi, argentino, de 16 años, que vive con sus padres en la casa Larrazábal 357.

Este último a la hora ya citada fué llamado por el señor Rosendi, que se hallaba sentado en su escritorio, para notificarle que de acuerdo con el reglamento del establecimiento quedaba libre, es decir, que no podía concurrir a clase durante el año por haber faltado más de 20 días en el último cuatrimestre.

Enterado Contardi de la resolución, salió al patio sin decir palabra, trasladándose al segundo piso en busca de su sombrero, regresando instantes después a la oficina del señor Rosendi. Este hallábase ocupado en ese momento atendiendo a un señor, padre de un alumno del establecimiento, cuando entró Contardi sin pedir permiso y desde una distancia aproximada de 3 metros dijole en alta voz: vea, yo me iré del colegio, pero tome... y uniendo la acción a la palabra extrajo rapidamente un revólver que guardaba en el bolsillo del pantalón e hizo un disparo al aire y luego otro contra el señor Rosendi. Este último proyectil rozó el escritorio y luego fué a herir en el cuello lado derecho, al jefe de celadores, quien perdió momentáneamente el conocimiento.

Contardi abandonó precipitadamente el local en dirección a la calle y una vez en la acera tomó por Rivadavia en dirección al este, esgrimiendo el arma utilizada, amenazando con ella a algunos empleados y alumnos del establecimiento que habían salido en su persecución.

Cuando hubo recorrido unos cincuenta metros y al notar la presencia del auxiliar Brignolo que descendió de un tranvía que pasaba por allí, Contardi arrojó al suelo el revolver y se entregó sin oponer resistencia.

Mientras era conducido por un agente al local de la comisaría 5a., el lesionario citado hizo conducir a la víctima en una ambulancia al hospital Durand, quedando internado en la sala 2, cama 18. El estado del señor Rosendi, según los médicos que lo asisten, no revista mayor gravedad; sin embargo, será sometido a una intervención quirúrgica para extraerle el proyectil que quedó alojado en el cuello, sin interesar órganos vitales.

El agresor se encuentra alojado en la seccional que interviene, a disposición del juez Dr. González Oliver.

El arma empleada es un revólver nuevo Smith Wesson, calibre 38.

## Accidentes del tráfico

Frente a la finca señalada con el número 350 del Paseo Colón, Manuel Espinosa, argentino, de 11 años, cayóse de la parte posterior de un carro cargado con mercaderías que era guiado por José Pérez.

Como consecuencia del golpe, el menor sufrió heridas internas de alguna importancia, siendo llevado al consultorio central de la Asistencia Pública.

En la comisaría 2a., que interviene en el hecho se encuentra detenido el conductor del vehículo.

—En la esquina de las calles Nazca y Camargo, Pedro Ocosso, argentino, de 10 años de edad, se cayó de un tranvía de la línea 84.

Una de las ruedas del vehículo le causó lesiones en el pie izquierdo. Para su curación fué trasladado en una ambulancia al hospital Alvarez, donde se asiste.

—Junto a las vías del ferrocarril Central Córdoba, a la altura de la calle Ocampo, Luis Pedro Barattero, argentino, de 9 años de edad, cayóse del pescante de un carro que era conducido por su padre.

Las ruedas del vehículo, al apretarlo, le produjeron lesiones graves de las que se asiste en el hospital Fernández.

## Entrega de fondos

El habilitado de la Policía de la Capital recibió del Ministerio de Hacienda, $ 20,000 m|n., a cuenta del total de los gastos efectuados por aquella dependencia, durante el transcurso del mes de marzo último.

## Detención de un acusado

En la comisaría 16.a encuéntrase detenido Emilio Crespo, acusado por Silvio Cavalli de haberle defraudado una bicicleta que avalúa en 150 pesos.

El detenido ha sido puesto a disposición del juez doctor Irigoyen.

## Atentado contra la propiedad

Doña Teresa González Soler, denunció en la seccional 11.a que de su domicilio Gaona 467, autores ignorados le substrajeron una valija conteniendo 1200 pesos.

—Pedro Gallo, sereno de la casa Lazare 3227 denunció en la comisaría 45.a el hurto de efectos que avaluó en 200 pesos.

## Chocaron un ómnibus y un automóvil

En las calles Perú y Méjico un auto ómnibus de la compañía Italo Argentina, que iba a cargo del chauffeur José Martínez, embistió a un automóvil de alquiler que era guiado por Gumersindo Becerra.

José H. Castro, pasajero del segundo vehículo, resultó levemente lesionado.

## Deuda Interna Consolidada

Con destino al pago de servicios de renta y amortización de títulos del empréstito Crédito Argentino Interno de 1911, la junta administrativa del Crédito Público Nacional percibió en la fecha del Ministerio de Hacienda medio millón de pesos moneda nacional.

# DIPLOMATICAS

### AUDIENCIA DEL EMBAJADOR GIURATI

El jefe de la cancillería recibirá el 14 del corriente, a las 16 horas, en audiencia previa al embajador extraordinario de Italia Hon. Juan Giurati, quien será recibido por el presidente de la República el día 16, a las 16 horas.

# Palacio de Justicia

### CUESTIONES DE COMPETENCIA

En la causa seguida por el Banco El Hogar Argentino contra Teopisto Guezzi sobre rescisión de contrato que tramita ante un Juzgado de primera instancia en lo Civil de esta Capital, el demandado opuso la excepción de incompetencia de jurisdicción amparándose al fuero federal en razón de ser él extranjero y de nacionalidad argentina la parte actora.

El juez desestimó la excepción por no encontrar acreditada la nacionalidad invocada.

Y la Cámara Segunda de Apelaciones confirmó, por sus fundamentos, lo resuelto por el juez. Al dictaminar hoy en esta cuestión dice el procurador general Dr. R. Larreta que la denegación del fuero federal resulta declarada, no por razones de derecho sinó por falta de prueba.

La corte carece, así, de jurisdicción para revisar la sentencia apelada ya que ella se funda únicamente en cuestiones de hecho. (Art. 14 de la ley 48).

Por tanto, el procurador general opina que el recurso ha sido bien denegado.

### RECURSOS ANTE LA S. CORTE

También dictaminó hoy el Dr. R. Larreta en el recurso de hecho interpuesto ante la S. Corte por la empresa del F. C. Sud en el juicio que por indemnización de daños y perjuicios le sigue D. Joaquín Pérez.—Manifiesta el procurador general en su dictamen que solo las sentencias que tienen carácter de definitivas en cuanto ponen fin al litigio e impiden su prosecución, son recurribles para ante la S. Corte si se justifica además que el caso está comprendido entre los que enumera el Art. 14 de la ley 48.

La resolución apelada por la empresa del Ferrocarril de Sud en la causa que le sigue don Joaquín Pérez por indemnización de daños y perjuicios ha sido calificada de interlocutoria por la Cámara 1a. de Apelaciones del Departamento del Centro de la Provincia de Buenos Aires al denegar el recurso deducido.

No corresponde a la Corte Suprema revisar el alcance de dicha calificación, que solo puede fundarse en razones de derecho procesal local, estima improcedente el recurso de hecho traido ante el superior tribunal.

### JUZGADO DEL Dr. PADILLA

Falló hoy el juez de lo civil, doctor José Miguel Padilla, por la secretaría Döllera la demanda promovida por Da. Honoria Rosa Tempol y otras contra la Curia Eclesiástica sobre redención de censos capellánicos

## ASOCIACIONES CIVILES

Por intermedio del Ministerio de Justicia, derogóse el decreto que concedió personería jurídica a la asociación Sociedad de Beneficiencia Damas de Gallegos.

## Dernaturalización de alcoholes

En la semana entrante estará listo el sumario que se mandara levantar en la Administración de Impuestos Internos, a raíz de las denuncias recibidas sobre irregularidades en la desnaturalización de alcoholes.

## Dió esta tarde su tercera conferencia el profesor Roustan

### La educación en los retardados escolares

De acuerdo a lo anunciado, esta tarde se efectuó la tercera conferencia pública del profesor francés Desiré Roustan en el salón de actos del Colegio Nacional Mariano Moreno, calle Rivadavia 3577.

Presidió el acto, que congregó numerosa concurrencia, el presidente del Instituto de la Universidad de Paris en Buenos Aires, Doctor Carlos Ibarguren y el rector del mencionado establecimiento de enseñanza, doctor Manuel Derqui.

La disertación del profesor Roustan, versó sobre "La educación en los retardados escolares. De como los procedimientos utilizados en las clases de los retardados sirven para el progreso de la pedagogía normal".

Comenzó su conferencia el mencionado catedrático, expresando que la educación en los escolares retardados muestra, como los procedimientos de enseñanza utilizados a ese fin, sirven para el progreso de la Pedagogía General. En seguida, presentó las características de numerosas especies de niños anormales. El retardado escolar merece un estudio completamente distinto al individuo de hospicio. El idiota y el imbécil, en el sentido científico de estos vocablos, no son casi susceptibles de mejoramiento. En ciertos asilos, como aquellos que tienen la organización del Salpétierre de Paris, tienen, ante todo, el propósito de enseñar a los pobres niños internados costumbres y actitudes que resulten tolerables a sus semejantes. Siempre quedan como una carga para la sociedad. Pero el retardado escolar no constituirá para la sociedad, desde que puede elevarse mediante la educación. Agregó más adelante el profesor Roustan que el problema era bastante grave, y merecía se le prestara toda atención. Citó al respecto el caso de Francia, que posee más de 100.000 retardados escolares.

El profesor Roustan ,expresó luego los métodos empleados para la educación de los retardados. Un exámen escolar muy elemental comprueba primeramente los síntomas de la falta de evolución. Un exámen médico hace reconocer luego su estado psíquico general y los cuidados especiales que pueden exigir diversas tareas. Pero entre todos los procedimientos, el más indispensable para apreciar el estado de los niños retardados, es el exámen directo de la inteligencia.

En la segunda parte de su conferencia el profesor Roustan discutió ciertas teorías sobre el estado mental de los retardados e insistió sobre la predilección muy neta de esos escolares para todo aquello que se concreta.

Al término de su disertación el Dr Roustán se refirió particularmente al beneficio que reportan las escuelas para retardados.

## Julio Maqueira Rodríguez

### HOY EN ESTA CAPITAL

Ha producido honda consternación en el circuito de sus relaciones, el inesperado fallecimiento de D. Julio Maqueira Rodríguez, presidente de la Sociedad Española de Socorros Mutuos.

En la colectividad española a la cual pertenecía el extinto, estaba conceptuado como un conspicuo miembro que había conquistado múltiples simpatías por su rectitud y honradez.

El sepelio del señor Maqueira se verificará mañana en la necrópolis del Oeste.

## Precios mayoristas de la carne bovina

### En el país y en el exterior, durante la semana terminada el 3 de mayo

La división de contralor del comercio de carne ha reunido los siguientes datos de los precios mayoristas que rigen en Liniers y en los mercados extranjeros:

Clasificación de la carne—

Estados Unidos — Mercado de Chicago: choice: engordados a maíz; precio en oro americano por libra: de 0.18 a 0.19; en moneda nacional por cada kilo: de 1.21 a 1.27. Mercado de Nueva York: oro americano, de 0.185 a 0.20; moneda nacional, de 1.24 a 1.34.

Estados Unidos — Mercado de Chicago: good: chilled, por libra oro americano, de 0.165 a 0.175; moneda nacional por kilo, de 1.11 a 1.17. Mercado de Nueva York: en oro americano, de 0.17 a 1.185; en moneda nacional, de 1.14 a 1.24. Inglaterra: mercado de Smithfield: en peniques por stone 8 libras, 53 1|2 d.; en moneda nacional por kilo, 0.8176. República Argentina: mercado de Liniers: precio por kil. en pie: de 0.2164 a 0.2558; equivalencia por kil. de carne limpia, de 0.3827 a 0.4487.

Estados Unidos: mercado de Chicago: medium: congelado y continente: en oro americano por libra, de 0.145 a 0.16; en moneda nacional por kilo, de 0.97 a 1.07; mercado de Nueva York: en oro americano por libra, de 0.14 a 0.16; en moneda nacional por kilo, de 0.94 a 1.07; República Argentina: mercado de Liniers: por kil. en pie, de 0.1693 a 0.2167; por kil. de carne limpia, de 0.2990 a 0.3828.

Estados Unidos: mercado de Chicago: common: conserva y consumo: en oro mareicano por libra, de 0.13 a 0.14; en moneda nacional por kilo, de 0.87 a 0.94; mercado de Nueva York: en oro americano por libra de 0.11 a 0.13; en moneda nacional por kilo, de 0.74 a 0.87; Italia: mercado de Roma: por quintal vivo (liras), de 520 a 580; República Argentina: mercado de Liniers: por kil. en pie, de 0.0815 a 0.1556; por kil. de carne limpia, de 0.1422 a 0.2865.

Cambios tomados—

Estados Unidos: día 3 $ 303.91.
Inglaterra: día 3, 41 peniques.
Italia: abril 1, $ 13.27.

## Comunicaciones telegráficas

No se acepta tráfico para Punta Arenas (Chile), por hallarse la línea interrumpida.

Las demás líneas internas y conexiones internacionales funcionan normalmente.

## JUBILADO QUE SE AUSENTA PARA EL EXTRANJERO

Charles F. Sibley y señora Hannah Bennisen Lee de de Russell.

El P. E. por decreto de la fecha, concedió licencia al jubilado ferroviario señor Francisco Criacce para ausentarse al extranjero. Lo mismo al señor

## RENUNCIAS ACEPTADAS, CESANTIAS Y NOMBRAMIENTOS

Por el Ministerio de Instrucción Pública dióronse a conocer los siguientes decretos del P. Ejecutivo:

Declarando cesante por razones de mejor servicio, al maestro de taller de la Escuela de Artes y Oficios de Victoria (E. Ríos), señor José Asencio

Declarando cesante al catedrático de Historia y Geografía del Colegio Nacional de Bahía Blanca (Bs. As.) doctor Benigno A. Luna por estar comprendido en el decreto sobre incompatibilidades.

Aceptando la renuncia del profesor de Idiomas Extranjeros del Colegio Nacional de Paraná, señor Luis Beforgiato y nombrase en su reemplazo al señor Mario A. Monti.

Aceptando la renuncia de la maestra de grado de la Escuela Normal de 25 de Mayo, Angela Carmen Giordano y confirmando en su reemplazo a la maestra normal señorita María Isabel Giordano.

# Ministerio de I. Pública

### DIVERSAS RESOLUCIONES SOBRE LICENCIAS

Por decretos expedidos en el día de la fecha el Poder Ejecutivo ha concedido permiso para ausentarse del país a los jubilados ferroviarios: Francisco Criacco, por el término de dos años, Charles F. Sibley, por el término de dos años; Lorenzo Depiazza, por dos años y a la pensionista ferroviaria, doña Hannah Bennison Lee de Russell, por el término de dos años.

Se acuerda licencia, por el término de dos meses, para atender asuntos particulares, al apuntador de la Dirección General de Arquitectura, don Adolfo Daneri.

Se acuerda licencia por el término de cuatro meses para ausentarse al extranjero, al Inspector Técnico de la Dirección General de Irrigación, don Thor O. Andersen.

Se dejó sin efecto el decreto de fecha 28 de diciembre de 1923, que acuerda al empleado de la Dirección General de Irrigación, don Francisco J. Gotusso, permiso por el término de seis meses para ausentarse al extranjero.

Se rectificó el decreto de fecha 28 de febrero último, que nombró apuntador en la Dirección General de Navegación y Puertos a don Pedro M. Brusco en el sentido de que dicho nombramiento debe considerarse extendido a favor de don Pedro M. S. Brusoni.

# Trasmisiones radiotelefónicas "inadecuadas"

Así las clasifica el Ministerio de Marina, a ciertas trasmisiones del servicio de "broadcasting", y es en virtud de ese concepto que acaba de adoptar una medida enérgica contra la estación T. C. R.

¿Inadecuadas? Según parece por intermedio de dicha estación se hicieron anteanoche trasmiciones de dudoso buen gusto y que han motivado censuras harto bien fundadas, desde luego.

Es plausible que el Radio Club Argentino se haya apresurado con motivo de esta incidencia, a reiterar la urgente necesidad de que se reglamenten tales servicios, de manera de evitar sorpresas mortificantes al público y en particular a las familias.

# Las nuevas bibliotecas escolares

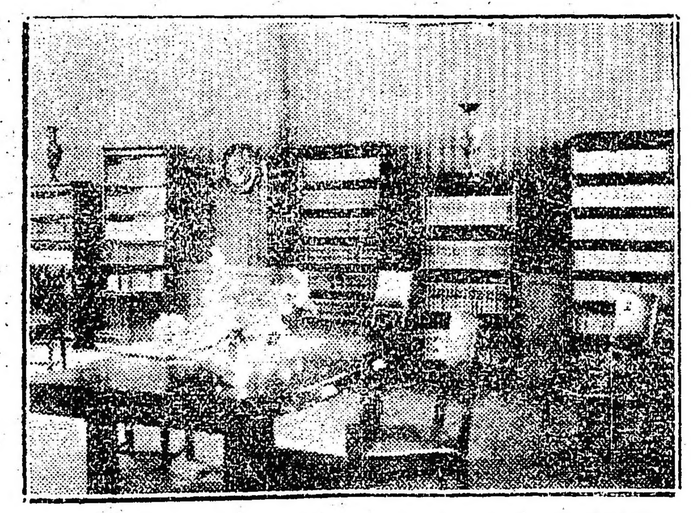

La biblioteca inaugurada esta mañana en la Escuela Normal de Maestras número 4.

## Cambios bancarios del día - A la vista

| BANCOS | Ing. | Francia | España | Italia | Ale'nia | Suiza | Bél'ca | Holanda | N. Amé. | Brasil |
|---|---|---|---|---|---|---|---|---|---|---|
| Banco de la Nación Argentina | 13.26 | 18.— | 41.85 | 13.52 | — | 53.98 | 14.92 | — | 303.86 | — |
| Provincia de Buenos Aires | — | — | — | — | — | — | — | — | — | — |
| Alemán Transatlántico | 13.26 | 18.04 | 41.78 | 13.45 | — | 53.98 | 14.76 | 113.07 | 304.09 | 35.13 |
| Argentino-Uruguayo | 13.24 | 0.179 | 0.420 | 0.135 | — | 0.541 | 0.148 | 113.— | 304.— | 34.20 |
| Galicia y Buenos Aires | 13.24 | 0.179 | 0.417 | 0.135 | — | 0.539 | 0.147 | 113.— | 304.80 | — |
| Germánico de la América del Sud | 13.26 | 18.04 | 41.78 | 13.45 | — | 53.35 | 14.76 | 113.01 | 304.90 | 0.888 |
| Holandés de la América del Sud | 41 1|4 | 11.40 | 5.41 | 16.72 | — | 4.19 | 15.10 | 2.— | 133.60 | 38.800 |
| Italia y Río de la Plata | 13.22 | 17.96 | 41.70 | 13.52 | — | 53.98 | 14.85 | 112.— | 303.— | 33.600 |
| Italo-Belga | 41 3|16 | 12.55 | 5.41 | 16.80 | — | 4.20 | 13.38 | 2.01 | 133.80 | — |
| Italo-Sudamericano | 13.14 | 17.75 | 41.62 | 13.46 | — | 53.60 | 14.56 | 111.90 | 302.— | — |
| Nuevo Banco Italiano | 13.20 | 0.181 | 4.181 | 0.135 | — | 0.540 | 0.148 | 113.— | 202.60 | 34.30 |
| The First N. Bank of Boston | 13.26 | 18.01 | 41.93 | 13.55 | — | 54.11 | 14.83 | 113.35 | 303.86 | 34.— |
| The Yokohama Specia Bank Limited | 13.25 | 17.99 | — | — | — | — | — | — | 303.90 | — |
| The Nat. City Bank of N. York | 13.25 | 18.— | 41.90 | 13.55 | — | 53.95 | 14.95 | 113.00 | 304.05 | 34.15 |


FERRO CARRIL CENTRAL ARGENTINO

EL NUEVO HORARIO DE INVIERNO

que debía regir desde el 15 de Mayo, entrará en vigencia el

25 DE MAYO

HOWARD WILLIAMS
GERENTE

que gravan las propiedades situadas en las manzanas comprendidas entre las calles Callao, Montevideo, Paraguay y Córdoba, con excepción del terreno y edificio ocupado por la Capilla del Carmen.

En su sentencia el Dr. Padilla hace lugar a lo reclamado declarando redimibles los terrenos en cuestión, en el modo y en la forma que prescribe la ley 4124. Sin costas.

# COMERCIO

**Segunda rueda**

Cédula hpoitecaria argentina, ley 8172, mayo 10: 8.500 a 100.90; id mayo 12: 15.000 a 100.90.

Id 2a. serie, mayo 10: 18.100 a 96.50; id mayo 12: 3.000 a 96.40.

Id 3a. serie, mayo 12: 10.000 a 95.80.

Id 7a. serie, mayo 12: 31.200 a 95.50.

Id 8a. serei, mayo 12: 1.200 a 95.50

Id 10a. serie, mayo 12: 127.400 a 96.

Id 11a. serie, mayo 10: 4.000 a 94.90.; id mayo 12: 4.000 a 94.90.

Id 12a. serie, mayo 12: 11.000 a 94.90.

d 13a. serie, mayo 12: 123.000 a 94.90.

Id 14a. serie, mayo 12: 40.000 a 94.90.

Id 15a. serie, mayo 10. 5.000 a 97.10

Id 16a. serie, mayo 10: 2000 a 07.20. 95.10.

Id 18a. serie, mayo 10: 3.500 a

Id 19a. serie, mayo 12: 79.000 a 95.50.

Id 20a. serie, mayo 10: 30.000 a 95.50; di mayo 12: 240.000 a 95.50.

Crédito argentino interno de 1922, mayo 12: 30.500 a 95.50.

Id de 1923, mayo 10: 20.000 a 95.50, id mayo 12: 50.000 a 95.50.

Id (Ext.) de 1917, mayo 10: 10.000 a 83.

Deuda municipal, 6 1|2, mayo 12: 17.000 a 97.90.

Emp. 1911, mayo 10: 20.000 a 7q.90.

Province of Bs. Aires, mayo 10: 8.000 a 55.50.

Saneamiento de La Plata, mayo 12: 5.000 a 83.70.

Meridiano V, mayo 15: 20.000 a 68.

Bonos Hip. Provincia (serie B), mayo 12: 100.000 a 92.50.

Id serie A, mayo 12: 47.000 a 94.80

Banco Popular Argentino, mayo 10. 3.500 a 25.

Banco Español, junio 30: 500 a 19.50.

Comodoro Rivadavia, mayo 12: 82 a 85.

Quebrachales Fusionados, mayo 12: 50 a 41.50.

Domino Tomba, mayo 12: 25 a 75

The Smithfield, mayo 10: 1.500 a 4.20.

La Rural, mayo 12: 5 a 580.

El Comercio, mayo 12: 100 a 200.

Puerto San Nicolás, fin de mes: 600 a 38.60.

**MERCADO DE CAMBIOS**

**Segunda rueda**

| | $ oro |
|---|---|
| Libras | 41 |
| Francos | 12.55 |
| Belgas | 15.20 |
| Suizos | 4.19 1\|2 |
| Florines | 2.— |
| Liras | 16.74 |
| Pesetas | 5.41 |
| Dólares | 134.— |
| Reis | 33.500 |
| Montevideo | 2.70 o\|o |

**BOLSA DE MONTEVIDEO**

MONTEVIDEO, mayo 9. — En la primera rueda de hoy en esta Bolsa se anotaron los siguientes negocios:

Títulos serie Z, a 92.10; id serie S, a 92.80; id serie V, a 92.20; id serie X, a 92.20; Deuda interna, a 94.10; Banco Popular, a 85.—; Títulos de 1923, a 92.80.

# PRIMERA EDICION

9 DE MAYO DE 1924

# La cuestión del Arzobispado

**ROMA, 7 de mayo. — En cumplimiento de las instrucciones recibidas me he acercado a los círculos que estimo bien informados, para obtener, si fuera posible, un relato auténtico de la cuestión entre la Santa Sede y el gobierno argentino.**

**El resultado de mis diligencias me permite asegurar que los sucesos se han producido de la siguiente manera.**

**El doctor Alvear, como presidente electo, obtuvo una audiencia especial del Santo Padre. En las conversaciones sostenidas con los dignatarios del Vaticano, y sin que promediase de parte de estos insinuación alguna, el doctor Alvear preguntó si no tenía la Curia romana candidato para ocupar la sede arzobispal de la República. No obstó, para ello, que aun viviese el titular monseñor Espinosa, pues el presidente electo se colocaba en el caso de su fallecimiento, que esperábase de un momento para otro.**

**Aun cuando el requerimiento del doctor Alvear se hacía en condiciones más que extrañas, se le contestó que el candidato de la predilección de Roma era monseñor Alberti.**

**Aceptado el candidato, emprendió el presidente electo su viaje de regreso, y lógicamente se esperaba que de un momento para otro, producido el fallecimiento de monseñor Espinosa, llegase la propuesta acordada.**

**Así las cosas se recibió un despacho de la Nunciatura en Buenos Aires. En él se decía que el secretario de la Nunciatura se había entrevistado con el ministro de Relaciones Exteriores Gallardo, luego de la defunción de monseñor Espinosa, y que se le había manifestado que el candidato del presidente Alvear, era monseñor Alberti. El secretario comunicó la noticia al Nuncio, y éste, como dijimos, la puso en conocimiento de la Santa Sede.**

**Inesperadamente llegó a Roma la comunicación oficial de que había sido electo monseñor de Andrea, y ante la sorpresa causada por una variación cuyas causas se ignoraban, creyóse que se interpretaban los propósitos manifiestos del doctor Alvear vetando, como se hizo, la presentación de monseñor de Andrea; no por razón de persona, porque eran grandes los merecimientos del elegido, y cuyos eminentes servicios a la Iglesia era la Curia romana la primera en reconocer.**

**La sorpresa creció de punto cuando, intempestivamente, se recibió un despacho del presidente argentino, impetrando al Santo Padre una rectificación de lo resuelto, y solicitando para monseñor de Andrea, la consagración canónica correspondiente.**

**El caso era inusitado. Por primera vez en los anales pontificios se recibía de un jefe de Estado una suplicación como la que enviaba el presidente Alvear. Mas las razones que habían movido a la Santa Sede aumentaban su peso con la actitud del gobierno de esa República. No quedaba otra solución que la de escudarse en las facultades privativas de la Santa Sede, manteniéndose, ésta, en los términos que el mismo doctor Alvear había originado, pidiendo y aceptando el candidato, para ocupar el sillón arzobispal argentino.**

**Tal es, en sucintas palabras, la verdad sobre el espinoso asunto.**

**CORRESPONSAL.**

Habríamos preferido callar, desde un comienzo, todo comentario sobre la cuestión del Arzobispado, y con verdadero sentimiento hemos debido analizar los hechos a medida que se producían, con el presentimiento del desastroso final que anunciaban debido a la inconcebible ligereza del gobernante que expuso a la discusión ardiente la paz religiosa que se había afianzado, merced a las prudentes soluciones de la anterior presidencia, interpretando los anhelos del gran movimiento de opinión que caracterizó gloriosamente las páginas de la historia de la Nación.

Y ello es tanto más sensible cuanto que no existía ni la más remota causa que justificase esta diminución de los prestigios de la República, ni el más insignificante hecho que motivase una duda en el ejercicio de uno de los principios básicos del derecho público que fundamentara nuestra Constitución.

El telegrama de nuestro corresponsal en Roma ha venido a despejar la incógnita en sus más hondas raíces. La gravedad que importan sus revelaciones nos obliga a señalar el sorprendente encadenamiento de las actitudes del actual presidente argentino, por la confianza que nos merece la absoluta veracidad de la comunicación.

¿Quién habría sospechado que el doctor Alvear en su carácter de presidente electo acudiese a Roma para pedir un candidato arzobispal?

Todo nos inducía a pensar lo contrario. El carácter del mismo futuro magistrado, que aun no revestía las facultades constitucionales de su cargo. El concepto de las atribuciones que son propias del Senado, y no del Poder Ejecutivo. Los antecedentes de la ya larga cuestión del patronato.

Mas, ¿qué significaban tales actitudes desconociendo las más elementales nociones, sino la vuelta al régimen de las presidencias avasalladoras de todo concepto de gobierno que se ajustase a la práctica honesta de nuestra Constitución?

Y ello era tanto más penoso cuanto que aun vivía el arzobispo Espinosa, agregándose así una desconsideración cruel e inusitada hacia la persona de un dignísimo pastor de almas, gloria que fué de la Iglesia argentina.

La actitud del doctor Alvear, ya presidente, guarda consonancia con los antecedentes ya mencionados. Salva las vallas impuestas por su propia investidura, embanderándose en la imposición de determinada candidatura, y cuando el resultado le es adverso acepta por la fuerza de los acontecimientos lo que debió resolver, únicamente, cual una consecuencia de sus atribuciones presidenciales. Allí están las palabras de nuestro corresponsal que así lo establecen categóricamente. Allí está su extraño despacho al Santo Padre impetrando la revocación de un acuerdo. Allí está, por fin, la respuesta condigna de la Santa Sede, que anuncia el fracaso definitivo de la cuestión, debido a la precipitación con que el presidente argentino planteara los términos del grave problema.

¿Cómo se explicará esta diminución de la soberanía nacional? ¿Cómo el resguardo de la Constitución que nos rige?

No hallamos la respuesta.

Tal vez la contengan los documentos cuya existencia conocíamos y que ahora se abonan con las noticias de Roma.

Exigimos, a tiempo, la publicación de ambos despachos. Hoy la reclamamos en nombre del país entero.

Bien podría suceder que creyese que los acontecimientos pasasen desapercibidos. Mas la República Argentina ocupa un rango excelso en el concierto de las naciones, asegurado por las soluciones que la definieron en las horas inolvidables de la presidencia Yrigoyen, y todas las miradas convergen en Roma sobre ella, pues la armonía de sus fuerzas espirituales la señalan como un país privilegiado y único.

¿Cómo justificar ante el mundo el inexplicable renuncio? ¿Cómo restablecer el concepto eminente que naufraga ante la desgraciada solución?

Ya no hay remedio, triste es confesarlo, después de las afirmaciones de nuestro corresponsal; convencimiento que se nos hace tanto más penoso cuanto que la menoscabada situación en que se coloca actualmente a la República Argentina, contrasta con la austera y destacada posición que había conquistado definitivamente ocupar en el universo.

# El mensaje del gobernador

Documento elevado y sereno, el mensaje leído por el gobernador de Santa Fe ante la Legislatura, que lo ha recibido el juramento constitucional, traduce las inspiraciones, pensamientos y convicciones políticas de un ciudadano que alcanza el gobierno por el voto unánime del partido que reune la mayor masa electoral en la provincia y que está decidido a responder plenamente a la confianza en él depositada por el pueblo. Hombre familiarizado con las prácticas de la democracia, ofrece como caución de su actividad gubernativa una vida de experiencias recogidas en su constante contacto con el pueblo, en cuyas filas ha luchado participando sin cesar, desde joven, en las múltiples manifestaciones del trabajo.

Hombre político, formado en los rangos de un partido militante, el nuevo gobernador de Santa Fe no desconoce, sin embargo, el deslinde que debe existir entre el campo de acción del gobernante y las actividades políticas del ciudadano. Pero ello no implica, ni siquiera remotamente, desconocer los lazos que ligan al mandatario con el partido que le ha conducido al gobierno, ni importa olvidar que los ciudadanos gobiernan con los hombres de su partido y para realizar el programa del mismo. lejos de ello, el nuevo mandatario recalca con valentía y claridad sus puntos de vista y convicciones en orden a su posición política. "Buscaré colaboradores—dice—como es de lealtad y consecuencia, en el campo de mi partido, pero alejándome sin vacilaciones de cuanto pueda significar odiosos exclusivismos, imposiciones de círculo o de clase que repugnan al espíritu democrático argentino."

Otras manifestaciones contenidas en el mismo mensaje se refieren a política económica y administrativa, reflejando el pensamiento y los propósitos de un ciudadano que acepta el gobierno en conocimiento de sus problemas, consciente de sus deberes y seguro de las responsabilidades que su ejercicio implica.

En resúmen, el mensaje gubernativo de Santa Fe responde a las aspiraciones de la opinión y a las esperanzas del partido que ha conferido al doctor Aldao la honra de realizar sus designios en el gobierno provincial. como órgano del partido, acogemos ese mensaje con la simpatía y la consideración que merecen la honradez moral y probidad cívica de su autor, seguros de que no se trata de palabras ociosas y promesas vanas, sino de compromisos sagrados que habrán de ser cumplidos en la forma que puede esperarse de la honorabilidad política y lealtad partidaria del nuevo gobernador de Santa Fe.

# Coces contra el aguijón

Tarea inútil es en la que se han empeñado "La Nación" y "La Prensa" y los demás órganos de publicidad de menor cuantía, pretendiendo criticar y quitarle trascendencia a la digna actitud del vicepresidente de la República, Dr. Elpidio González, que como presidente del Senado, asumió en resguardo de los respetos de su investidura, y que ha motivado, las consuetas de los grandes pulpos, para quienes esos actos de integridad tienen la virtud de encolerizarlos.

Nada podrá desvirtuar el gran significado que tiene la conducta observada por el vicepresidente de la República, ante las reiteradas agresiones de que viene siendo objeto por los círculos en convivencia y contubernios, que ha mensayado todas las armas para quebrar la integridad y el carácter, de quien con la comprensión clara de su mandato y de los deberes que impone preside el cuerpo más alto de la representación nacional y al que debe suponérsele por encima de maniobras que empañen el brillo de su magestad.

No solo por lo que representa en la vida institucional del país, el funcionario que como vicepresidente de la República, puede ser llamado a ejercerla como primer mandatario del país y por la forma en que fuera consagrado por la voluntad nacional, sino porque su personalidad, su tradición cívica y sus virtudes republicanas, merecía ser rodeado de todas las consideraciones, que han sido olvidadas, en nombre de deleznables intereses.

Por eso el señor González, ha debido, como imposición ineludible de su conciencia hacer oir su palabra, que tiene toda la autoridad de su investidura y de la que surge de su intachable individualidad y por eso como las censuras de los pulpos, la que ayer intentó hacer el Senado, borrando de la versión taquigráfica y del diario de sesiones los lapidarios conceptos que vertiera desde la presidencia del cuerpo el distinguido ciudadano, es tan insignificante, tan pueril y tan ridícula, que solo sirve para destacar la figura de aquel a quien se pretende castigar, por su noble gesto.

Parecería que con el concepto de los grandes y pequeños diarios que han estimulado las iras de los senadores afectados por las manifestaciones del doctor González, pensaron unos y otros que el vicepresidente de la República, debeser dentro del mecanismo de nuestras instituciones un simple maniquí, para refrendar todos los actos del Senado y que cuando, como sucede ahora, se ha querido convertirlo en el forum de todas las maniobras de círculos y de contubernios, el vicepresidente de la Nación, impasible contemplara los hechos insólitos y les prestara el valor de su presencia en los debates, sin tener derecho a formular, dentro de sus atribuciones, la protesta condigna.

Tal es el criterio con que se ha apreciado la actitud del doctor González, por quienes se sienten tocados por ella y el de los diarios que les hacen coro. No es así, el de la opinión pública, que de un extremo al otro del país, la ha recibido con aplauso, rindiendo justicia a la integridad del mandatario, que ha sabido mantener incólume el decoro de su representación.

Nadie podrá conmover la firmeza y dignidad con que ejerce su mandato y todas las ignominias se han de estrellar, entre sus virtudes, confortadas porel calor de la opinión que lo acompaña.

# Los Exploradores de Don Bosco

## Bendición y jura de la nueva bandera

El próximo domingo 11 del corriente a las 15.30 horas, tendrá lugar en el local del Colegio "León XIII" la bendición y jura de la nueva Bandera del batallón por los alumnos de la Institución "Los Exploradores de Don Bosco".

Con tal motivo se ha confeccionado el siguiente programa:

1. Himno Nacional, coreado por todos los alumnos del Colegio; 2. Desfile del II Batallón de Exploradores de D. Bósco; 3. Bendición de la Bandera; apadrinada por los donantes señor general don Francisco Zerda y señora esposa doña Sofía R. de Zerda; 4. Discurso; 5. Jura de la Bandera; 6. Gloriosa enseña de la Patria mía!... Coral; 7. A la Bandera Argentina, poesía por el señor Mendivelzúa; 8. Maniobras; 9. Nobleza y Patriotismo, zarzuela del maestro Aleántara SS. interpretada por el conjunto de Exploradores; 10. Marcha final.

# Unión Cívica Radical de San Juan

## DECLARACIONES PUBLICAS - FELICITACION AL Dr. HIPOLITO YRIGOYEN

## Solaridad con el bloque parlamentario - Censura contra algunos diputados - Aplausos por la abstención en Jujuy - Protesta por el atentado del gobernador de La Rioja

La mesa directiva de la U. C. R. de San Juan, ha resuelto hacer públicas las siguientes declaraciones:

1o. — Que el radicalismo es una virtud, y como virtud normaliza y dignifica la acción colectiva de los pueblos y condena a los especuladores, traidores y politicastro, a la tortura de vivir muertos, en la conciencia nacional y despreciados por el civismo de la soberanía.

2o. — Felicitar al gran argentino jefe único de la U. C. R. Excmo. Señor Dr. Don Hipólito Yrigoyen por el triunfo del patriotismo de los radicales de Tucumán con quien unimos nuestros votos de solidaridad.

3o. — Solidarizarse con la declaración del bloque de diputados radicales que preside el Dr. Valentín Vergara.

4o. — Censurar la actitud de algunos diputados radicales en ellos está comprendida la del diputado por San Juan Dr. Ventura Lloveras que votaron con otras tendencias políticas la presidencia provisional de la Cámara de diputados de la Nación.

5o. — Aplaudir la abstención resuelta por el Comité Nacional en las elecciones de la Provincia de Jujuy.

6o — Protestar por el brutal atentado y el audaz atropello cometido contra las instituciones, por el gobernador de La Rioja, al declarar cesantes a cinco diputados de la Legislatura, considerando este hecho un agravio a la cultura y moral política conquistada y perfeccionada en la democracia argentina por los sacrificios de la U. C. R.

7o. — Publicar esta resolución en forma de manifiesto al pueblo de la Provincia.

San Juan, abril 30 de 1924. — (Firmado): J. PALERMO RIVIELLO, vicepresidente; C. GOMEZ, secretario.

## Servicio telegrafico especial para LA EPOCA de la United Press y de nuestros corresponsales

# Fueron ejecutados esta mañana en Madrid los asaltantes del tren correo de Andalucía

## Los asaltantes del tren correo de Andalucía

**MADRID, mayo 9, (U. Press)— Esta mañana a las 6 fueron ejecutados en la cárcel local los sentenciados Honorio, Piqueras y Navarrete.**

El ajusticiado Honorio pidió el crucifijo; Piqueras, besó el retrato de su madre y Navarrete dijo que "quisiera llorar pero no podía". Ha dejado una carta dirigida a sus padres. Piqueras, ante su defensor, aclaró detalles del crimen. Navarrete subió al patíbulo completamente decaído.

MADRID, mayo 9, (U. Press)— Esta mañana a las 6 fueron ejecutados en la cárcel local de Honorio, Piqueras y Navarrete.

Navarrete pidió poco antes de que se cumpliera la sentencia, le fuera entregado un crucifijo que besó con emoción, así como también el retrato de su madre. Dijo que quisiera llorar pero que no le era posible hacerlo.

Deja una carta dirigida a sus padres.

Navarrete aclaró algunos detalles del crimen, en presencia de su defensor.

Al subir al patíbulo Navarrete estaba en un estado de completo decaimiento.

MADRID, mayo 9, (U. Press)— Entre los hermanos de paz y caridad que auxiliaron al ajusticiado Navarrete, figuraban tres Grandes de España.

## Continúa la ofensiva aérea española sobre los moros del Rif

**MADRID, mayo 9, (U. Press)— Un comunicado de Marruecos anuncia que continúa la ofensiva aérea contra la posición de Beni-Urriguel. Toman parte en las operaciones 16 aparatos exploradores y 40 de bombardeo que emplearon 500 bombas.**

**Casi todos los aviadores hicieron impactos, demostrando la eficacia de sus fuegos.**

## La supuesta actitud del almirante Beatty

LONDRES, mayo 9, (U. Press) — **Se vuelve a hablar de la posible renuncia del almirante Beatty como Primer Lord del Almirantazgo, posibilidad que se ha intensificado desde que se abandonara la idea de establecer la base naval en Singapore.**

**Los políticos creen que Sir Charles Madden, sería el reemplazante para el cargo.**

## "La Unión Patriótica Española necesita ambiente libre"

MADRID, mayo 9, (U. Press) — "El Imparcial" comenta la contestación dada por el Directorio a Romanones y Melquiades y considera que es innecesario un aplazamiento de los actos políticos; la formación del partido Unión Patriótica necesita de un **ambiente libre.**

## El vuelo de Amundsen al polo Norte

LONDRES, mayo 9, (U. Press) — El corresponsal del "Daily Chronicle" en Roma anuncia que Amundsen ordenó que los aeroplanos y tripulación de los mismos que tomarán parte en el vuelo polar se hallen listos para salir de Italia no más tarde del 15 del actual.

Los aeroplanos que harán el vuelo preliminar necesitarán permanecer en Spitzbergen quince días más.

Como el tercer aeroplano que acaba de ser ofrecido por Mussolini y será piloteado por el aviador Locatelli, con tripulación italiana no podrá hallarse listo para el 15 del actual, será necesario haya una segunda partida desde Italia, la que se espera podrá efectuarse para el 1o. de junio.

## Los infantes don Alfonso y doña Beatriz llegaron a Londres

LONDRES, mayo 9, (U. Press) — Llegaron a Plymouth, procedentes de Gibraltar, el infante don Alfonso y la infanta Beatriz, acompañados de sus tres hijos.

Los viajeros asistirán a las fiestas que se preparan en honor de los soberanos rumanos, que darán ocasión a que se realicen importantes reuniones de familia, pues la infanta es hermana de la reina.

## ¿Otra guerra?

### Concentraciones rusas en la frontera de Besarabia

LONDRES, mayo 9, (U. Press) — El corresponsal del "Daily Express" en París dice que tiene confirmación procedente de Sofía, según la cual los rusos se están concentrando en la frontera de Besarabia levantando fortificaciones a lo largo del Dniester. Mientras tanto, agrega la información aludida, la población rumana huye presa del pánico en dirección al Sud.

Un tren cargado de tropas rumanas salió apresuradamente hacia los puntos amenazados de la frontera.

No se tiene confirmación oficial de esta noticia.

Se anuncia que en Berlín circulan rumores de que en algunos puestos avanzados del Dniester hubieron ya algunos serios encuentros entre rusos y rumanos.

### Los próximos partidos de polo en París

PARIS, mayo 9, (U. Press)— Anoche a media noche quedaron cerradas las inscripciones para los partidos de polo. Es casi seguro que participarán en los torneos los teams de la Argentina, Estados Unidos, Méjico, España y Francia, solamente.

## A ideas nuevas, hechos novísimos

La Comisión Directiva del Comité de la Unión Cívica Radical de la sección 9a. se ha enterado ayer de la desaparición de los libros de actas, de adherentes y demás documentos relativos a la organización interna de ese centro político.

Para lograr la substracción, los autores han violentado la caja de seguridad, aprovechando un momento en que podían hacerlo sin mayor peligro o valiéndose de la complicidad de personas que necesariamente han debido gozar de la confianza de las autoridades.

La intención del hecho se transparenta sin mayor esfuerzo, de suerte que es superfluo entrar en consideraciones sobre el propósito buscado.

La Comisión Directiva se reunirá inmediatamente para tomar las medidas tendientes a recobrar los efectos substraídos a individualizar a los autores, sobre los cuales deberá recaer la sanción legal y moral que corresponda.

## El ministro interino de Bolivia

Retribuyendo la visita del señor Eduardo Diez de Medina al Ministerio de Relaciones, el sub-secretario de esa cartera visitóle ayer en compañía del introductor de embajadores, comunicándole que el presidente de la República había resuelto recibirle hoy, a las 15 horas, en audiencia privada.

El señor Diez de Medina será reconocido en el carácter de ministro interino de Bolivia; pues como se sabe, debe reemplazar al doctor Villazón mientras dure su ausencia.

# Se realizó esta mañana el acto de la trasmisión del mando en Santa Fe

## Gran entusiasmo público - Llegada de delegaciones de toda la provincia - Se ha decretado día feriado

### LOS NUEVOS MANDATARIOS SON OBJETO DE UNA CARINOSA DEMOSTRACION

### El programa de gobierno leído por el señor Aldao ante la Legislatura, al prestar el juramento constitucional

(De nuestros corresponsales)

SANTA FE, mayo 9 — Como en los días de las grandes solemnidades presentaba hoy la ciudad, desde las primeras horas de la mañana, aspecto de un festividad popular. Las calles se veían transitadas por numerosas personas que se aprestaban a asistir al acto oficial de la trasmisión del mando, anunciado para las 10 horas.

A pesar de que el tiempo es frío y lluvioso la animación no declina, exteriorizándose por todas partes un vivo entusiasmo. Habían llegado la totalidad de los legisladores con cuyo "quorum" en la asamblea debían prestar el juramento constitucional los señores Aldao y Cepeda.

Muchos amigos fueron a presentar sus saludos a los nuevos mandatarios, así como a los funcionarios salientes.

SANTA FE, mayo 9. — Fuerzas de la provincia se habían alienado cerca del local de la legislatura para rendir los honores militres. Un numeroso público estaba congregado en los alrededores.

El recinto se veía totalmente ocupado por personas de alta significación política y social, con participación de un núcleo de familias.

Al entrar los señores Aldao y Cepeda fueron objeto de una calurosa ovación. La concurrencia y legisladores puestos de pie aplaudieron su llegada.

Bajo tales manifestaciones que impresionaban visiblemente al gobernador señor Aldao, éste pronunció su discurso-programa, aplaudido en muchos de sus pasajes y al finalizar su lectura.

SANTA FE, mayo 9 — Trasmito a continuación el texto íntegro del programa de gobierno del señor Aldao leído en la asamblea legislativa de esta mañana.

Dice así:

Sr. Presidente de la Honorable Asamblea:

Señores Electores:

Alejado por razones conocidas, de las actividades políticas de mi provincia natal, aunque no olvidado de sus intereses y sus aspiraciones, fuí sorprendido por la honrosa designación partidaria que me señalaba un sitio de lucha en la gran contienda electoral de renovación de poderes.

Libre por tanto de ambiciones y extraño a todo halago utilitario, acogí el llamado de mi partido acatando su voluntad, seguro de que así cumplía al hacerlo, un deber de sano civismo que es, para los hombres que estiman su honradez, consecuencia, lealtad y, si es necesario, también sacrificio personal.

Proclamada la fórmula que preside mi nombre e integrada solidariamente con el respetable ciudadano señor Juan Cepeda, el pueblo le prestó su más franco apoyo en libres comicios de los que esta Honorable Asamblea es su más alta representación.

No es pues el mejor quien hoy llega al primer lugar en el gobierno de esta provincia rica de hombres, sino el ciudadano a quien un partido orgánico lleno de energías, creyó situado en un plano extraño a la atmósfera caldeada por las luchas propias de jóvenes democracias, y supuso en condiciones más favorables para merecer la confianza pública.

Tiene pues, la elección de esa fórmula, el grato significado de una concordancia de voluntades que ha dado la robustez a la U. C. Radical, cualidad indispensable a todo partido que después del comicio haya de ejercitar el derecho de colaborar en el gobierno.

Estas consideraciones, son las que pesaron en mi espíritu para aceptar las nuevas responsabilidades que hoy, con toda cautelosamente, tengo el honor de asumir; pero confieso una vez más, que entonces como ahora, sólo me sentí animado por el concepto del deber y no por los halagos de la victoria material que, por desgracia, — debo declararlo — me traía la amargura de contemplar entre los vencidos, girones apreciables del radicalismo.

Traigo a la tarea una vida de experiencias recogidas en mi constante contacto con el pueblo en cuyas filas he luchado participando sin cesar, desde joven, en las múltiples manifestaciones del trabajo.

Abrigo la esperanza de que esa experiencia que suele descubrir tantas verdades útiles para el buen gobierno, ha de fructificar en el que me toca presidir lleno de anhelos por el progreso y bienestar de Santa Fe.

Resuelto a deslindar con toda claridad el campo de acción del gobierno y el de las actividades políticas, invoco desde esta hora solemne, el patriotismo y la fe cívica del partido que supo triunfar en los atrios, para que sepa también triunfar sobre sí mismo, contribuyendo abnegadamente a la eficacia de aquella resolución, dispuesto por mi parte, a mantenerla a costa de cualquier sacrificio, porque creo que así lo quiere el pueblo cuyo concurso indispensable no debe hallar obstáculos que retarden sus aspiraciones.

El gobernador de los santafecinos reclama el consejo y el apoyo de todos sus conciudadanos.

Buscaré colaboradores, como es de lealtad y consecuencia, en el campo de mi partido, pero alejándome sin vacilaciones de cuanto pueda significar odiosos exclusivismos, imposiciones de círculo o de clase, que repugnan al espíritu democrático argentino, y contrario al respeto que se merecen todos los hombres capaces, igualados por la Constitución, como hijos de la misma patria.

Mi partidismo desde el gobierno, consistirá en justificar el triunfo alcanzado en las urnas, esforzándome en responder a los llamados del pueblo, escuchando su voz sea cual sea el sector político que lo represente.

Este propósito exige de las fuerzas cívicas opositoras, una elevación de miras que espero ha de serles fácil si acogen sin prejuicios las intenciones que acabo de expresar, abonadas por la promesa concluyente de no intervenir en ningún momento con el peso oficial, en las contiendas partidarias.

La provincia necesita económicamente ser administrada con una gran previsión.

Las industrias madres de la riqueza santafecina dependen de condiciones que escapan a la mano del hombre, y, si ahora se desenvuelven con relativa prosperidad, algunos años de malas condiciones atmosféricas bastan para postrarlas por mucho tiempo.

Sin ser pesimista creo, por tanto, que es necesario ser muy prudente y severo en la inversión de las rentas.

Circunstancias que son del dominio público, malograron en más de una ocasión, la buena voluntad de mis antecesores al respecto, pues faltó la armonía de poderes que es a la vez cooperación y contralor, rompiendo el equilibrio necesario en todo gobierno.

El presupuesto creció a saltos por ese motivo, y, como era lógico, lleva en su extructura, las fallas de origen.

Ahora es necesario escuchar todas las opiniones sobre él vertidas, y aprovechar la experiencia de su aplicación, para corregirlo y adaptarlo a las circunstancias económicas reales de la provincia, sin temor a rectificaciones de criterio que sólo afectan el amor propio mal entendido.

Rectificarse en el gobierno al advertir un error, es digno de gobernantes honestos y tengo la plena convicción de que todos los sectores políticos han de contribuir a que la provincia de Santa Fe tenga gobiernos de esa naturaleza.

Tengo fe en la prensa santafecina. Ella debe colaborar como alto poder democrático, elevando sus críticas al plano superior del impersonalismo libre de prejuicios, y espero que al prestarme su ayuda para bien de Santa Fe, no ha de echar en olvido cuan difícil es llegar a la perfección en cualquier orden de actividades, y más en los gobiernos.

No he de formular minuciosas promesas. Conoce el pueblo y esta H. Asamblea que lo representa, el programa sancionado por el Partido Radical al solicitar su voto.

Abarca las más variadas e interesantes cuestiones dignas de la consideración de un gobierno y deberá ser ampliado aún más, para responder a exigencias omitidas, tales como el problema de la vivienda obrera, así la urbana como la rural, y el amparo económico del niño en edad escolar, cuyos padres carezcan de recursos suficientes para prescindir de su ayuda prematura, en perjuicio de la instrucción del niño forzado a trabajar.

Las vastas reformas propuestas, reclaman el solidario esfuerzo de las distintas ramas del poder público, no sólo en un período gubernativo, sino posiblemente en algunos venideros.

El programa cuyo cumplimiento habré de iniciar, es el programa de una época y de un partido, no de un instante y de un hombre.

No se debe pues, exigir su cumplimiento integral con impaciencias y precipitaciones inoportunas, ya que ha de llevar la madurez indispensable a soluciones tan complejas y trascendentales.

No entraré como digo, en promesas de detalle acerca del plan de acción para ejecutar ese programa dictado por el partido vencedor, pero, por razones de hondo y firme convencimiento, he de fijar la síntesis de los altos propósitos en él incluídos y que han de jalonar mi gobierno, si cuento con el patriótico apoyo de los representantes del pueblo.

Aspiro a realizar obra de bienestar general, a base de respeto al contribuyente, que lo es todo hombre que trabaja, garantizándole a cambio de sus tributos bien medidos, libertad amplia para desenvolver sus energías, escuela para sus hijos, respeto a sus ideales políticos y religiosos, seguridad absoluta para los frutos de su trabajo, medios permanentes de transporte por caminos bien cuidados, y, en una palabra, obra de patriotismo verdadero interpretado de conformidad a los sabios preceptos de nuestra gran Constitución Nacional.

Con la mirada puesta en el porvenir de mi provincia y en el honor que pongo en mis promesas, invocando como los Padres de la Patria la Suprema "fuente de toda razón y justicia", y la buena voluntad de todos los santafecinos y extranjeros que fecundan la tierra con sus energías, voy a recibir de manos de mi digno antecesor, el alto mandato constitucional, con plena conciencia de sus atributos y de los deberes inherentes.

Confórtame en la empresa, la seguridad de que, concorde con las aspiraciones y propósitos que informan estas palabras inaugurales, los Poderes Ejecutivo y Legislativo de la Nación, han de prestarle su valioso concurso, manteniendo inalterables las armónicas relaciones que los vincula al progreso moral y material de la Provincia de Santa Fe.

SANA FE, mayo 9 — A las 10.27 horas prestaban juramento los nuevos mandatarios que desde hoy se hacen cargo del gobierno de la provincia.

Terminada la ceremonia que resultó muy lucida, el público les acompañó hasta el palacio de gobierno, donde los aguardaba el doctor Mosca y el vicepresidente señor Mendieta con una numerosa comitiva.

El doctor Mosca al hacer entrega del mando, pronunció un conceptuoso discurso que fué contestado por el señor Aldao, quien ratificó las declaraciones ya expuestas en la Legislatura. Rendían los honores militares fuerzas del regimiento 12 de infantería.

A las 13 horas prestarán juramento los nuevos ministros.

# Por la familia del ex-juez, doctor Antonio Quintana

El senador nacional señor Del Valle ha recibido la comunicación que más abajo publicamos con las firmas más representativas de la banca, el comercio y la industria de la ciudad de Dolores interesándolo en el noble pensamiento de obtener de la Legislatura de la Provincia de Buenos Aires, un subsidio en favor de la familia del ex juez doctor Antonio Quintana, fallecido en forma trágica.

El senador del Valle, que ya había iniciado gestiones al respecto, ha contestado poniéndose a las órdenes de los propiciadores del generoso propósito.

He aquí esa comunicación:

Dolores, abril 24 de 1924. — Al señor senador nacional por la Provincia de Buenos Aires, D. Delfor del Valle:

Habiendo fallecido en forma trágica el juez de lo Civil y Comercial de este departamento, doctor Antonio Quintana, se ha dirigido a varios legisladores provinciales, de los diversos sectores políticos que componen las HH. CC., una solicitud de vecinos de esta ciudad con el fin de que ellos proyecten y prestigien la sanción de una ley, acordando un subsidio o pensión graciable para la señora viuda y los cuatro hijos menores de edad del malogrado juez, que han quedado en la mayor indigencia.

Exaltar las condiciones de probidad y de moral del hombre caído, sería recordarle inútilmente cualidades personales que a Vd., señor senador, le constaban por haberlo tratado al doctor Quintana y hallarse entre los amigos que cultivaron su trato sencillo y bondadoso.

Pedimos al señor senador, hijo de Dolores como lo era también el muerto, se digne interponer su acción siempre eficiente y al servicio de actos humanos como el presente, ante los legisladores provinciales de su vinculación política o personal, como así mismo, ante el Excmo. señor gobernador de la Provincia, don José Luis Cantilo, para que la ley que propiciamos sea sancionada a la mayor brevedad a fin de llevar algo de tranquilidad al hogar desolado del doctor Antonio Quintana, consagrando en esa forma el homenaje de respeto y consideración, que los P. P. deben discernir a sus buenos servidores cuando caen inmolados, como Quintana, por haber sido inflexible en su afán de depuración moral humana.

Saludamos a usted con la mayor consideración.

Gil Butiórrez, gerente del Banco Español del Río de la Plata; E. Bertero, gerente del Banco de la Nación; R. M. Castro, gerente del Banco de la Provincia; Ferrari, Santos y Cía., Ignacio Diez Casserini y Capelli Hnos. Petazzi y Angelinetti, Eyras y Montes, uis Spinetto, Etchecopar Hnos. y Cía., Alejandro Scarpini y Cía., Pedro Antonio Abat, Angel Brunengo, Vitalone y Cía., Fernando Anaya, Juan Cremonte, Pedro Cereseto, Pedro Landi, Luis Gómez, Luis Lagorio, Eduardo Scheggia, Mariano Centi, "El Nacional", Tarquinio Díaz, Juan Chapperou, A. P. Areal, Julián G. Solmones, Angel A. Pelliza, Domingo Russi, Espil Hnos., Frascaroli y De Tomasi, Antonio Alberto, Salvador Ann, Luis Carzolio, D. Lamacchia, Aharon Scherem, Francisco Fiorito, Enrique Garrone, cura párroco, Miguel Denolta, Santos Vadillo, Nicolás Bartolomé Juan Biorn, Manuel Pencdo, J. Alberto Balbi, Enrique Monzani, Eugenio Alegario Rosales, Eusebio L. Salazar, M. Ramilo, Constantino Bosatta, Luis J. Caresetto, Felipe A. Cialé, Manuel di Giano, César Lafranconi, Armando Noriega, Santiago V. Pilotto. Víctor Cialé, Pedro Manuel Raggio, Justo P. de la Lastra, Francisco amagno, Agustín Bosatta, Alejandro Celillo, Agustín Landó, M. Estevanol, S. Mauri, Alberto Hernández, Daniel Romero, M. Bravo, Alberto Baeles, Carlos M. Campos, Pedro F. Barragán, Santiago Repetto, P. Girado, Pablo Mialhanroni, M. Giménez. (Siguen las firmas).

## Llegará esta noche el ministro de Italia

A bordo del vapor "Conte Rosso", que debe llegar a la dársena esta noche, llegará el nuevo enviado extraordinario y ministro plenipotenciario de Italia ante el gobierno argentino, Luis Aldrovandi Maressotti, conde de Viano.

Irán a recibirlo al desembarcadero, el introductor de embajadores y algunos miembros de la legación y consulado y de la colonia italiana.

## Nueva Comisión Directiva de la Bolsa de Cereales

Después de las elecciones realizadas por los socios de la Bolsa de Cereales, durante las cuales resultaron electos los caballeros cuyos nombres dimos oportunamente, reuniéronse ayer los componentes de la lista triunfante para hacer la distribución de los cargos para el próximo período.

La nueva comisión directiva quedó así formada:

Presidente, señor Celino L. Benvenuto; vicepresidente, señor Francisco Borgonovo; secretario, doctor Alejandro Avalos; tesorero, señor Gustavo C. Maraspin; director del Museo, señor Cristóbal Orcoyen y, vocales: señores Américo Martelli, Juan M. Bancalari, Miguel Bonfanti (hijo), y Alberto Damonte, todos reelectos.

Se concedió licencia al señor Benvenuto, que se halla en Europa y al doctor Avalos, que acaba de partir con el mismo destino.

Mientras dure la ausencia de este último, desempeñará el cargo de secretario, el señor Américo Martelli.

## Museo Escolar Sarmiento

### SOLICITASE LA AMPLIACION DE SUS DEPENDENCIAS

El presidente de la junta ejecutiva del Círculo Docente y Estudiantil Ameghino, ha dirigido una nota al Consejo Nacional de Educación, en la que encarece la obra realizada por el Museo Escolar Sarmiento y solicita que se amplíen sus dependencias para darle un campo de acción más amplio.

"El vasto proceso técnico de la enseñanza — dice — requiere la existencia de materiales aptos en calidad y cantidad para asegurar su éxito verdadero, de conformidad con los principios admitidos definitivamente, a tal punto que, sin ellos, la más acertada gestión educacional queda aminorada en sus efectos.

Así lo comprenden — agrega — quienes en la práctica de la profesión recurren al Museo en número cada día más creciente, para utilizar los valiosos recursos pedagógicos en él acumulados, a pesar de las precarias condiciones en que se ha desenvuelto. Ello comprueba con elocuencia la utilidad de sus funciones y la justicia de nuestro pedido".

# Concurso de algodones en el Chaco

## Interesante certámen de la Cámara de Comercio e Industrias de Resistencia

Bajo los auspicios de la Cámara de Comercio e Industria del Chaco se llevará a cabo en Resistencia, un concurso de algodones de la cosecha de 1923-1924.

El concurso en cuestión quedará abierto para cualquier cultivador o productor de algodón del país, que solicite ser admitido por simple nota dirigida a la Cámara de Comercio e Industria del Chaco.

Las condiciones del concurso son las siguiente:

El solicitante debe indicar con toda claridad en su carta:

1—Su nombre y dirección postal, nombre y ubicación de la chacra.

2—Superficie que cultiva.

3—La clase o variedades que cultiva, si las conoce.

La solicitud podrá ser presentada desde el 1o. de mayo hasta el 15 de junio.

El Concurso se inaugurará el 9 de julio, cerrándose el domingo 27, en que se hará la repartición de los premios.

El productor inscripto deberá remitir hasta el 15 de junio una muestra de un kilo de algodón con semilla; un cuarto kilo de algodón desmotado; de 25 a 50 cápsulas maduras por cada calidad de algodón que presente, y un kilo de semilla, si lo cree conveniente.

Las muestras deberán ser producto de la misma chacra del expositor.

El productor inscripto deberá remitir también, antes del 15 de junio, los siguientes datos: 1. cantidad del algodón cosechado en su chacra; 2. rinde aproximado por hectárea de cada variedad, si las hubiere; 3. observaciones que crea pueden ilustrar más eficazmente al Jurado para el discernimiento de los premios.

El Jurado, antes de adjudicar los premios, se reserva el derecho de hacer inspeccionar la chacra del productor inscripto en el concurso, con el objeto de constatar que los datos referidos responden a la verdad, conocer los métodos de cultivo, la prolijidad y criterio del agricultor en su labor, para así formar opinión completa sobre los méritos de cada uno.

Los premios consistirán en medallas, diplomas, dinero y los que donaren las Instituciones Agrícolas, Científicas, Industriales, Comerciales y particulares, etc., de quienes se aceptarán donaciones al efecto.

El Jurado será oportunamente nombrado por la Comisión Organizadora del concurso y con personas de reconocida capacidad. El veredicto será formulado teniendo en cuenta el mérito de las muestras presentadas, los datos que hayan comunicado los informantes, el resultado de la inspección de las chacras y las informaciones generales que se hayan podido recoger sobre los concurrentes.

Serán admitidos al Concurso: Algodón con semilla sin desmotar, algodón desmotado y la semilla del algodón que esté destinada a la siembra, los artículos de la industria textil, hilados y tejidos y los de la industria aceitera.

Las escuelas de agricultura e instituciones agrícolas oficiales, las cooperativas agrícolas, las industrias algodoneras y afines podrán participar del concurso de algodones bajo el aspecto de colaboración y con desecho a premios, siempre que la comisión organizadora y el jurado así lo establezcan.

Las muestras aportadas al concurso quedan de propiedad de la Cámara de Comercio e Industria del Chaco, que hará de las mismas el uso que crea conveniente, dándoles el destino que crea más oportuno.

## Departamento Nacional del Trabajo

### Movimiento de la asesoría jurídica durante el mes de abril ppdo.

El Departamento Nacional del Trabajo ha dado a la publicidad un cuadro demostrativo del movimiento habido en la Asesoría Jurídica de esa dependencia durante el mes de abril próximo pasado.

El cuadro en cuestión consigna los siguientes datos:

Número de obreros comparecientes 501, asuntos iniciados 314, comunicaciones a patrones 572, patrones que contestaron 62, patrones que concurrieron 63, consultas verbales evacuadas 306, dinero reclamado por los obreros $ 62.281.61, dinero por cuyo cobro se inició acción judicial, pesos 11.111.92, dinero percibido directamente en la Oficina, $ 2.329.40, dinero de asuntos enviados al Defensor de Menores, $ 1.739.66, dinero de asuntos desestimados y desistidos, $ 3.100.05, dinero de asuntos en trámite, pesos 44.000.58, actas de demandas formuladas 132, actas levantadas en la oficina 55, providencias y resoluciones 45, escritos jurídicos varios 27, citaciones 10, cartas 12.

## El horario de invierno en el Ferrocarril Central Argentino

### ENTRARA EN VIGENCIA EL 25 DEL CORRIENTE

A causa de la demora producida con motivo de los sucesos recientes que impidieron que fueran impresos los nuevos horarios de invierno, éstos no podrán entrar en vigencia. La empresa del F. C. Central Argentino nos comunica que los que correspondén a sus servicios serán aplicados desde el día 25 del coriente mes.

## Correos y Telégrafo de la Nación

**Servicio de giros—**

La Dirección General ha resuelto legráficos hasta la suma de cien pesos emitir y abonar giros postales y telegráficos hasta la suma de cien pesos moneda nacional, por cada título "Charata", (Sud-Dto. Resistencia); "Barra Concepción"; "Playadito"; y "San Carlos", dependiente del Sud-Dto. Posadas; en "Trinidad; "Santa Lucía"; "Alto de Sierra"; "Villa Krauser" y "Barreal", depente del distrito 9o. (San Juan), y en "Guanaco" distrito 3o. (Mercedes).

**Se aprueban serios contratos de arrendamiento de casas—**

Se han aprobado los siguientes contratos de arrendamiento de casas para oficinas de la Repartición; en "La Sábana", Sub-Distrito Resistencia; "Lezama", Dto. 2o.; "Gigena", Dto. 11; "Villa Dolores" Dto. 7o.; "Elena", Dto. 11, y en "Villaguay", Dto. 140.

**Creación de una oficina mixta—**

La Dirección General ha resuelto crear una oficina mixta en el pueblo "Fronteras", dependiente del 15o. Distrito Concordia.

# Ayer llegó a Montevideo la nave "Italia"

## Las autoridades y el pueblo uruguayo, le tributaron una entusiasta recepción

## LOS PERIODISTAS ITALIANOS

## Otras informaciones

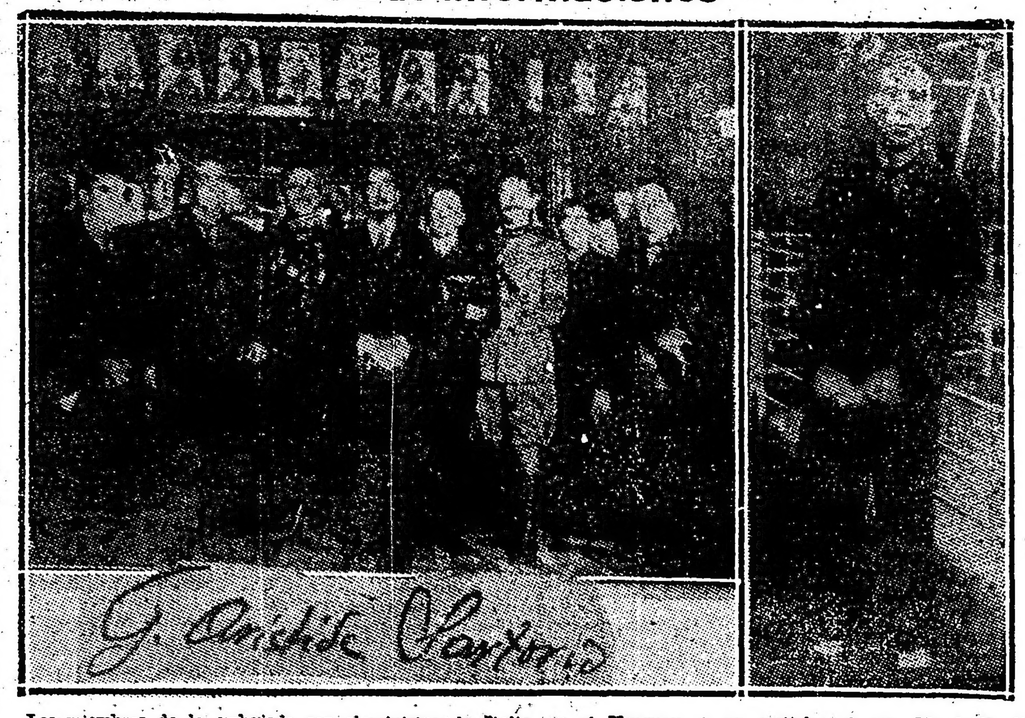

Los miembros de la embajada con el ministro de Italia, en el Uruguay. A un costado: el cav. Mandolfi, director general de la exposición flotante. Autógrafo de G. Aristide Sartorio, una de sus más destacadas personalidades de esa misión.

(De nuestro corresponsal)

Montevideo, Mayo 9.

La legada de la nave "Italia" a Montevideo, acaecida ayer por la mañana, revistió los contornos de un gran acontecimiento, como cuadraba al significado excepcional del crucero que realiza el hermoso buque, y a la riqueza artística, industrial y comercial de su contenido. El pueblo uruguayo, brindó al "Italia" la acogida que se merecía, traducida en clamorosas manifestaciones, y se asoció cordialmente al entusiasmo y a la nave la colonia italiana.

No obstante el tiempo tormentoso y amenazando lluvia, a las nueve de la mañana el muelle se hallaba ocupado por miles de personas que esperaban impacientes el arribo de la nave. En el espacio reservado a las autoridades, comités, invitados, etc., fueron ocupando sus correspondientes lugares la banda de música de "Don Bosco", uniformada de gala, la Sociedad "Eduei di guerra europea", otras asociaciones itálicas y un grupo de "fascistas", vestidos con las camisas negras. Entre los ex-combatientes, se destacaba por la gran cantidad de embarcaciones que ostentaba en el pecho, el capitán de navío Eugenio Gorio, uno de los héroes más preclaros de la marina italiana durante la última guerra.

Más tarde llegaron las autoridades portuarias, el introductor de diplomáticos, señor Yéregui; el secretario de Legación, señor Américo Simpognaro, el capitán de fragata Atilio Frigerio y el coronel Juan Sisco, designados secretario y ayudantes, respectivamente, del embajador Giuarti; el capitán de corbeta Juan A. Battione, ayudante del comandante de la "Italia", y el mayor Eraldo Resio, ayudante del jefe de la misión militar italiana, coronel Invernizzi.

Y pocos momentos antes de arribar el magnífico buque, concurrieron el ministro de Italia, príncipe de Allrata, los supervivientes garibaldinos, el comité de Homenaje y los representantes de la Sociedad Ligore, de Buenos Aires. Además numerosos miembros representativos de la industria y el comercio, tanto nacionales como italianos.

Eran las diez cuando la "Italia", dirigida por el práctico mayor del puerto, capitán Taylor, y remolcada por el "Hércules", entraba en la dársena y comenzaba a aproximarse al muelle. La banda de abordo tocó el Himno Uruguayo, y las del Depósito de Marineros y "Don Bosco", ejecutaron la Marcha Real Italiana, mientras la multitud aglomerada en la explanada y los tripulantes de la real nave prorrumpían en vivas y aplausos que constituyeron una clamorosa ovación cuando los garibaldinos y los ex combatientes de la última guerra agitaron sus banderas por vía de saludo a los compatriotas que llegaban y al pabellón izado en la popa del soberbio navío.

En estos momentos, la lluvia comenzó a caer fuertemente y disminuyeron algo los grupos que pugnaban por aproximarse a la "Italia". La mayoría, sin embargo, continuó a pie firme en sus puestos.

Considerada como de guerra la nave italiana, la visita sanitaria que se le efectuó fué muy breve, terminada, ascendieron a bordo el ministro de Italia, el introductor de diplomáticos, el secretario del honorable Giurati, designado por nuestro gobierno los ayudantes y otras personas a quienes les correspondían presentar los primeros saludos a los ilustres huéspedes. Luego, y a duras penas, lograron subir los miembros del Comité de Homenaje y los periodistas y fotógrafos.

En una de las más bellas cámaras del buque, el embajador Giurati, rodeado del jefe del barco y de los directores e las distintas secciones del mismo, recibió la bienvenida oficial retribuyendo los saludos en términos de gran cordialidad. Hechas las presentaciones de rigor, sirvióse un "lunch" a los presentes y, al alzar su copa, el embajador Giurati dió un estentóreo viva al Uruguay, que fué contestado por todos con uno a Italia.

Después de haber recibido los saludos del ministro de Italia y de los representantes del presidente de la república y del ministro de Relaciones Exteriores, el señor Giurati recibió a los periodistas, encargándoles de agradecer, por intermedio de sus respectivos diarios, los agasajos con que se recibió a la misión.

El señor Mandalfi, director general de la exposición, requerido por los "repórters" manifestó que el viaje del "Italia", aparte de los beneficios de índole material, ha de tener grandes derivaciones en Italia y en todos los países de la América Latina, de otra naturaleza, de índole afectiva y espiritual.

En la exposición están representadas todas las industrias y comercio de Italia, dividiéndose en las secciones que publicamos en nuestra edición anterior. Uno de los distinguidos viajeros que vienen a bordo, es el gran pintor Sartorio, que es el director artístico de la "crociera".

Viaja también un grupo de periodistas italianos representantes de varios periódicos y diarios que se editan en la península italiana.

Todos ellos se muestran satisfechísimos de haber sido elegidos para participar en la jira sudamericana y no ocultan la emoción que les ha producido, el recibimiento de que fueran objeto en las capitales brasileñas de Pará, Pernambuco, Florianópolis, Río Janeiro, etc., que acaban de visitar y la recepción que se les tributó esta mañana al llegar a nuestro puerto

Componen la delegación de periodistas: Piero Bieli, jefe oficial de la prensa a bordo de la nave "Italia" y corresponsal del "Corriere Italiano" de Roma y de "Gazzetta del Popolo" de crinos Mallio Miserochi chi del "Giornale d'Italia" de Roma e "Ilustrazione Italiana" de Milán; Enrico Rocca del "Popolo d'Italia" de Milán; Verito Chiappe del "Corriere Mercantile" de Génova; Lamberto Lamberti de "Tribuna" de Roma e "Ambrosiano" de Milán; Creste Lacagna de "L'Idea Nazionale" de Roma; Enrico Carrara del "Seccolo" de Milán y "Piccolo" de rieste y Carnelli de "Nazione" de Firenze.

Es muy grande la cantidad de público que visita la nave "Italia". Las autoridades contienen con dificultad a aquel, que muestra mucho interés por subir a bordo. Una nota curiosa será la misa que se oficiará el domingo en la cubierta, oficiada por monseñor Lombardi, que es el capellán de la nave.

# El conflicto entre armadores y obreros

## Sigue siendo muy delicada la situación del cabotaje

En nuestra gira por la zona portuaria de esta mañana hemos podido observar que la situación del conflicto pendiente entre los armadores y la Federación Obrera Marítima, lejos de solucionarse tiende a agravarse aún más.

La paralización fué hoy casi completa. Los remolcadores que trabajaron hoy fueron muy pocos. Han vuelto a oficializarse nuevas embarcaciones, a fin de realizar algunos movimientos de buques y dar entradas a vapores de ultramar. Así pudo entrar esta mañana a las 9, el vapor francés Belle Isle, procedente de Burdeos y puertos intermedios, con pasajeros, carga general y correspondencia.

Entre los movimientos internos, se efectuó la salida del dique seco, del vapor español "Infanta Isabel de Borbón", aprovechando un repunte de la marea.

De acuerdo con lo resuelto por el gremio de capitanes y oficiales de Cabotaje, de la cual dimos cuenta, estos se resisten a trabajar con personal libre.

Las empresas navieras, no se muestran dispuestas a despedir al personal que han tomado; por lo que se considera por ahora, muy difícil la solución del nuevo conflicto entre armadores y obreros federados.

Es posible, que las autoridades nacionales se inclinen a proceder a la oficialización del servicio de pasajeros, a fin de evitar interrupciones en el tráfico de vapores fluviales.

**Servicios de vapores de los ríos—**

Como lo hemos dicho, el servicio de vapores de los ríos, se efectúa con grandes dificultades.

Anoche, despues de haber sido despachado el "Ciudad de Buenos Aires" y poco antes de partir, a las horas 22, se produjo a bordo una incidencia entre el capitán del barco y las autoridades marítimas la que quedó resuelta poco después, con la salida de la nave.

El capitán del "Ciudad de Buenos Aires", manifestó que se negaba a pilotear el barco, de acuerdo con lo resuelto por el gremio últimamente. Las autoridades marítimas observaron enérgicamente esa actitud y considerando que el vapor ya había sido despachado, dispusiéronse a proceder de acuerdo con los reglamentos marítimos, uno de cuyos artículos estatuye que no se podrá negar a navegar el personal de a bordo, próximo a salir el buque. Teniendo en cuenta esa penalidad, es por lo que el capitán del "Ciudad de Buenos Aires", desistió de su propósito de abandonar su puesto.

El citado vapor zarpó después, sin otro inconveniente.

Esta mañana a las 8, debió zarpar hacia el Carmelo, el vapor "Labrador". No lo hizo por no tener su tripulación en forma, inconveniente que se está tratando de subsanar ahora.

**Tampoco pudo zarpar por las mismas causas el vapor Guarany, hoy a las 10, para Asunción.** Poco más tarde, se improvisó la tripulación de este barco, emprendiendo viaje a su destino..

Para mañana, aún no se tiene fijado el itinerario de vapores fluviales. Procedente del Salto, deberá llegar el vapor General Artigas, el cual, muy probablemente, saldrá por la noche a las 22, para la vecina orilla en reemplazo del "Ciudad de Buenos Aires".

Para esta noche, se anuncia la salida de la dársena Sur, del vapor "Ciudad de Montevideo", para la vecina orilla.

**Resolución del Centro de Cabotaje Argentino—**

En la reunión realizada por el Centro de Cabotaje Argentino y de la cual dimos cuenta, se ha tomado la siguiente resolución:

Conforme a la comunicación de fecha 4 del corriente, recibida por la Compañía Argentina de Navegación Nicolás Mihanovich Limitada, que fué inmediatamente puesta en conocimiento de esta institución, por la cual los centros de oficiales solicitaron la cooperación de los armadores para tripular sus barcos, nuestros asociados han procedido a reclutar el personal libre necesario para los siguientes buques:

Vapores: "Perra", "Ciudad de Buenos Aires", "Comodoro Rivadavia", "Edimburgo", "Guaraní", "Guanaco", "General Alvear", "José Menéndez", "Madryn" y "París", y vapores trasbordo de los ríos Uruguay y Alto Paraná. En igual situación se encuentra el "Australiano".

Remolcadores: "Azcuénaga", "Ciclope" "Atlántido", "Atleta", "Retiro" y "Aquiles". Estos buques se encuentran con su completa dotación de personal competente para el desempeño de sus cargos respectivos.

Ahora bien: según comunicaciones de algunos centros de oficiales que hemos recibido, dichos centros han resuelto que los armadores no deberán continuar proporcionando personal para la tripulación de sus buques, la cual será tomada como antes por los señores capitanes en las condiciones anteriores, es decir, con exclusión de todo personal no federado.

Al mismo tiempo la Federación Obrera Marítima ha resuelto, según nos informamos por los diarios, la vuelta al trabajo.

Es necesario aclarar previamente, antes de poner en movimiento el resto de las flotas, la posición creada por la actitud de los mismos centros de oficiales.

El Centro de Cabotaje no tiene oposición que hacer a la vuelta al trabajo, y los armadores recibirán al personal de los buques para los cuales no se ha comprometido ya la gente correspondiente a la lista arriba enumerada.

En lo que respecta a la conducta que se observaría en lo sucesivo, sin perjuicio de las facultades de los capitanes, comunicámosle que esos buques tripulados con personal libre conservarán sus respectivas tripulaciones y que en los casos de ser necesaria la sustitución de algunos de esos tripulantes, los señores capitanes elegirán los reemplazantes entre el personal libre que las compañías armadoras le presentarán al efecto.

Con el objeto de facilitar esta inteligencia y aclarar debidamente cualquier punto al respecto, invito a usted a concurrir en representación de ese centro, conjuntamente con las demás entidades de oficiales, a fin de tener una conferencia con nuestra comisión directiva en el día de hoy, a las 17.

En otra reunión realizada en el mismo centro, con asistencia de miembros de los Centros de Lancheros y areneros, aprobóse las medidas tomadas por la Comisión en el conflicto de referencia, nombrándose una delegación para que se entreviste con el Ministro de Marina, cuyos resultados son conocidos.

## Terminante resolución de la F. O. M.

En la reunión celebrada a medio día por los gremios oficiales y la Federación Obrera Marítima, se adoptó la siguiente resolución:

"Vista la actitud asumida por los señores armadores de abierto ataque a las organizaciones obreras; los gremios de oficiales y la F. O. M. se comprometen a no navegar con personal alguno que no pertenezca a las sociedades hermanantes de este compromiso, como también, a no aceptar, de parte de los armadores el reemplazo de ninguno de sus asociados, aunque fuera con personal organizado, sin antes justificar ampliamente las causas que den motivo a esa medida."

Firman el compromiso de referencia, las siguientes entidades: Capitanes de ultrabar, Centro de Comisarios Navales, Centro de Radiotelegrafistas, Capitanes de Cabotaje, Maquinistas Navales y Federación Obrera Marítima.

# Circulación de la moneda falsa en San Juan

## El gobierno la emite para "pagar" sus deudas, pero la rechaza en el cobro de los impuestos

### DENUNCIA DEL CENTRO VITIVINICOLA NACIONAL ANTE EL MINISTERIO DE HACIENDA

### Se combate y se daña a la industria; un grave caso concreto

Como si fueran pocas las calamidades de todo orden que vienen pesando en el triste destino de la provincia de San Juan, con un gobierno como el que le ha tocado en suerte, se agregan ahora los sistemas ilegales y abusivos que atentan contra la economía pública, para perseguir y matar a la industria especialmente, que es allí "la gallina de los huevos de oro".

Pero el afán de comerciar con la cosa pública, como si se quisiera aprovechar de la ocasión de un saqueo no impide llevar los atentados hasta cualquier límite.

Para limitarnos al asunto que ha provocado la justa reclamación de una entidad tan seria, como lo es el Centro Vitivinícola Nacional, y a fin de no desnaturalizarlo ni exagerarlo con ningún otro comentario por nuestra parte, publicamos los párrafos de la nota que ha sido elevada recientemente al ministro de Hacienda de la Nación de $ 1, y otro de $ 0.50 centavo.

Dice así:

"En la Provincia de San Juan, el P. E. emite billetes con el nombre de letras de tesorería y obliga al recibo de los mismos, de manera que, no a pesar de estar regidas nuestras transacciones bajo la base del amparo que le prestan las leyes nacionales, ese gobierno cumple sus compromisos, entregando papeles a cambio de moneda nacional.

"Y esos papeles, como lo comprueba con los ejemplares que acompaño, tienen todo el aspecto de la verdadera moneda a la que reemplaza en el hecho.

"Presento como comprobación cuatro billetes: uno de $ 10, otro de $ 5, otro de $ 1, y otrode $ 0.50 centavos.

"Las tales letras, aunque lo establezca su texto, ni son reembolsables ni devengan interés. Son simples papeles al portador que desempeñan la función que debe tener la moneda nacional.

"Pero lo más grave de todo, es lo que voy a señalar. Esos billetes que el gobierno sanjuanino emite debían ser destinados a pagar servicios y también en cambio ser recibidos en pago de impuestos. Pero esto último no se hace. El P. E. paga lo que le parece con sus papeles y cuando se le deben abonar impuestos como los que tienen que satisfacer los industriales del vino, se les exige moneda nacional de curso legal. Y como las letras se cotizan en plaza con una depreciación del 30 por ciento más o menos, cuando los industriales cargados con letras deben pagar, tienen que ir a la plaza a comprar moneda nacional entregando los ppeles del gobierno sanjuanino.

"No vengo así, a traer un reclamo político, ni a certificar una gestión infundada, ni llamar la atención sobre hechos abstractos o acerca de opiniones discutibles. Traigo un caso concreto: el Gobierno de San Juan perjudicando a las economías nacional y provincial, combatiendo a las industrias y dañando fuerzas vivas del país, emite moneda en contra de la Constitución Nacional que el P. E. de la Nación tiene en mi concepto, el deber de cumplir y hacer respetar.

"V. E. a quien no puedo indicar procedimientos, sabrá lo que corresponda hacer. Por mi parte, pido que se dé cobra trámite a esta presentación, se oiga al señor Procurador General de la Nación y se tome después la resolución definitiva".

¡Qué lindezas las de ese gobierno!!! ¡Trampeo y mañeo!

Hace que paga con dinero que el mismo fabrica y que se deprecia casi a la mitad y lo rechaza cuando tiene que recibirlo.

El capítulo de estos cargos de cuya seriedad no puede dudarse, ofrece al ministro de Hacienda la oportunidad de proceder, de acuerdo con su criterio y antecedentes.

Ya se sabe que esto de las emisiones clandestinas o de las llamadas letras de tesorería llegaron a provocarle una actitud decididamente intervencionista en algunas provincias, donde era denunciada su circulación.

Suponemos que no ha de olvidar ahora esos afanes en procura de la regulación normal de los resortes constitucionales, que en San Juan, como se sabe, han sido borrados con el mayor desprecio por un gobierno digno en sus actos de su propio origen.

## Colegio del Uruguay

### SE CONMEMORARA SU 75.o ANIVERSARIO

La sociedad de ex alumnos del Colegio del Uruguay, activa los preparativos para celebrar el 75.o aniversario de la fundación de este colegio.

Resolvieron invitar especialmente a todos los colegios y Escuelas Normales para que se hagan representar en los actos públicos que se efectuarán en Concepción del Uruguay.

El día de la fundación del colegio fué el 29 de julio, pero se resolvió realizar los festejos el 18 de octubre, día del nacimiento de Urquiza.

Para correr con las gestiones pertinentes a los festejos, se ha nombrado la siguiente comisión:

Presidente, Luis F. Aráoz; vicepresidente primero, Francisco Barroetaveña; vice presidente segundo, Martín M. Torino; vice presidente tercero, Martiniano Leguizamón, secretario, Luis B. Calderon; pro secretario, A. Parodi Mantero; tesorero, don Félix Bugni; protesorero, Juan E. Carulla; vocales: Martín Reibel, Jerónimo Balarino, general Martínez Urquiza, E. Quirós, A. Grandi, N. Manzini, M. Calvento, E. Tibiletti, F. Ratto, H. Pietranera, N. Gatti, A. González Oliver, P. Clariá, N. Bardi, S. Isaurralde y J. M. Texier.

# Sociedad Anónima "La Financiera"

En el local de la sociedad anónima "La Financiera", calle Maipú 428, llevóse a cabo anoche la asamblea general ordinaria de accionistas correspondiente al 21o. ejercicio, fenecido el 31 de diciembre de 1923.

Después de aprobar el inventario y el balance general, distribución de utilidades e informes presentados por el síndico Gregorio Centurión y el de los auditores contadores Rodríguez Etchart y Cía., sobre la buena marcha y el estado financiero floreciente de esta sociedad, los accionistas procedieron a la elección de los directores que deben integrar el consejo de administración quedando constituído de la siguiente forma:

Miembros titulares: señores doctor Francisco E. Alfonso, Fernando Martí, Francisco Albisu, Gregorio M. Pavia, Florencio Alvo, Alberto J. Fernández, Gerónimo Morixe, Dr. Estean Tiscornia.

Miembros suplentes: señores Lorenzo Lassalle, Francisco Lartigue, Gregorio Centurión, John M. Rowbotham, coronel Luis E. Vicat, Dr. H. Pozzo.

Síndico titular, señor Martín Rodríguez Etchart; síndicos suplentes: señores Tulio Grasso, 1o.; J. H. Mac Hannaford, 2o.; J. B. Borges, 3o.

## CARNE DEL REPORTER

# Los cazadores

Inaugurada la temporada de caza, con dolor ¡ayl de los protectores que preside el Dr. Albarracín, cada día de asueto salen de Buenos Aires a los campos de ocho o diez leguas a la redonda quienes cultivan con delectación insuperable, casi única, el ameno deporte cinegético. En los trenes madrugadores del domingo abunda esa nota pintoresca, compuesta de tres elementos característicos, el hombre de polainas, bandolera y gorra; la escopeta y el perro, a veces perdiguero legítimo, pur sang, y a veces, un desmedido cuzco cualquiera, flaco y asustadizo.

No es menester seguirles los pasos a salto de mata durante la jornada para observar la divertida aventura, que reviste apenas diferenciada por variantes ligerísimas. Ver de cerca a un cazador es conocer a todo el gremio. Están calcados sobre un modelo exclusivo, aunque no es, ciertamente, el de Nemrod. Desde las ventanillas del tren se les descubre ya en marcha por entre cardos, tras el can que olfatea, Dios sabe qué huellas; ya tendidos y agazapados, en anhelante acecho, la actitud inmóvil, contenido el aliento, el dedo en el gatillo.

La perdiz conviértese muy a menudo en despreciable tero que remonta el vuelo chillando, como si se burlase del cazador humillado, de cuyos labios se escapa la palabrota que lo iguala a los que manejan látigo. En lugar de la liebre suele excurrise entre las malezas el cuis, indigno de que se gaste en él un cartucho. Pero la jugada más frecuente en los cañadones es la de la gallareta que aparece ruidosamente ante los ojos irritados de quien esperaba dirigir la perdigonada al puto silbón.... ¡Gajes del oficio!

Es claro que muchos cazadores, que comienzan la caza a pocas cuadras del balneario de Quilmes, van en la persecución de los volátiles, infatigables, hasta Punta Lara, salpicados de barro, rendidos, laceradas las manos por los abrojos, sintiendo en las pantorrillas el escozor de los bichos colorados. Se vengan a ratos en las lechuzas que posadas en el coginete de alguna tapera les miran con fijeza, que diríase de asombro. Pero es de rigor que los cazadores no vuelvan a sus casas con el morral vacío, aunque esto no, ni por asomo, lleno de sabandijas. Siempre hay para la "patrona" un par de martinetas, algún conejo de tipo liebre y media docena de palomas torcaces. ¿Cómo se las ingenian aun los más chambones?

El lector lo sabría si quisiera informarse de asuntos de aves en los mercados. Es tan considerable la demanda de perdices que hasta los cazadores las compran para llevar ellos a sus domicilios, mezcladas con el producto de los tiros al aire...

## Una solicitud justa y atendible

Las sociedades de fomento de Villa Argerich y Atlanta, populosos barrios de Lanús Oeste, con una población que excede de 8.000 habitantes, se han dirigido por nota a la Dirección General de Correos y Telégrafos solicitando la creación de una sucursal de esa dependencia en las inmediaciones de las citadas villas.

Dada la importancia adquirida por esa vasta zona y en atención a la escasez de comunicaciones de que adolece la misma, entendemos de suma justicia y de indiscutible utilidad la satisfacción del pedido en cuestión.

## Consejo Nacional de Educación

### Nombramientos y ascensos

El Consejo Nacional de Educación ha nombrado vicedirector infantil para la Escuela No. 25 del Consejo Escolar 18, con carácter honorario y sueldo de primera categoría al actual maestro de segunda de la Escuela No. 20 del mismo Consejo Escolar, profesor normal en ciencias, don Carlos J. Fierit, por creación del cargo.

Ha resuelto también:

1o. Relevar de las funciones de director, por el término de un mes, al señor Jorge Guasch Leguizamón, debiendo durante ese término concretarse pura y exclusivamente a la función que le ha sido encomendada en la Comisión de Textos.

2o. Por los mismos motivos y por igual término, relévase de las funciones de director de la Escuela No. 8 del C. E. 2 al señor Tomás Vignati.

3o. Los vicedirectores deberán reemplazar a los directores respectivos.

**Diferencias de haberes—**

Las diferencias de haberes por salario mínimo, correspondientes al año 1918 de los porteros de las escuelas primarias de la Capital, se abonarán en la Tesorería

# Segunda Exposición de Productos de Granja y Lechería

**Las ventas continúan con éxito. — Los últimos veredictos de semillas seleccionadas. — Concursos hípicos.—**

No obstante el mal estado del tiempo que se dejó sentir ayer, continuaron funcionando en las diversas instalaciones que la Sociedad Rural Argentina posee en Palermo, las operaciones de venta de los productos presentados para el veredicto en la 2a. Exposición de Productos de Granja y Lechería que se viene realizando.

En general los precios obtenidos son buenos, habiéndose registrado ayer el remate de un plantel Rhode Island Red, por el que se pagó a razón de 170 pesos por ejemplar.

Esta mañana continuaron las ventas y un público numeroso asistió a estas operaciones, visitando luego todas las instalaciones, especialmente los locales donde funciona la exposición de telares que dirige don Clemente Onelli.

**Los veredictos sobre semillas seleccionadas.—**

El jurado designado para la clasificación de semillas seleccionadas, dió a conocer los siguientes veredictos:

Trigos. Trigo "Sin Rival". — Primer premio, ingeniero Enrique Klein; segundo premio, trigo "Vencedor", al mismo; tercer premio, trigo "Record", al mismo; cuarto premio, trigo "Favorito", de Reynaldo Hermanos; quinto premio, trigo "Favorito", de Pedro T. Pagés; mención, trigo "Universal", del ingeniero Enrique Klein; mención, trigo "Favorito" del mismo expositor.

Semillas de alfalfa — Primer premio, a Pedro T. Pagés; segundo premio, a Cipriano Moralejo.

Maíz amarillo canario. — Primer premio y Premio Federico Seeger, consistente en diez argentinos, a Natalio Buzzi.

Maíz colorado. — Primer premio y Premio Pedro T. Pagés, consistente en diez argentinos, a Julio Vilela; segundo premio a Faustino Alsina; tercer premio, a Antonio F. Gallo; mención, a Natalio Buzzi.

Maíz cuarenteno. — Primer premio y Premio Banco de Londres y América del Sur consistente en 100 $ m|n., a Julio Vilela; segundo premio, al ingeniero Enrique Klein.

Maíz morocho. — Primer premio, a J. V. Villarino.

Maíz dentado amarillo. — Mención, a R. Péroz (hijo) y Florencio M. Lozano.

Maíz piamontés — Primer premio, a Julio Vilela.

Forrajes. — Primer premio, a Pedro T. Pagés, por gardos de paja de trigo; segundo premio, al mismo, por alfalfa en fardos grandes y chicos; mención, a Estación Agrícola y Experimental de Tucumán, por su colección de plantas forrajeras.

Cobada forrajera. — Segundo premio, a Pedro T. Pagés.

Lino para semilla. — Primer premio, Premio Campeón y Premio Weil Hnos., consistente en 20 argentinos, a Pedro T. Pagés.

Lino grande — Primer premio y Premio Mercado de Cereales a Término, consistente en medalla de oro y cinco argentinos a Federico Seeger, por lino linetta; primer premio y Premio Mercado de Cereales a Término, consistente en medalla de oro, a Juan Scampini, por lino malabrigo: primer premio, a Pedro T. Pagés, por semilla linota.

Prémio S. A. Mercado de Cereales a Término, al mejor trigo para pan, consistente en medalla de oro y cinco argentinos, al ingeniero Enrique Klein.

Premio Gobierno de la provincia de Buenos Aires, consistente en 500 pesos en efectivo, al Gran Campeón de Trigos, del ingeniero Enrique Klein.

Premio Bolsa de Cereales, al mejor trigo semiduro, consistente en medalla de oro, adjudicada al señor Carlos F. Biocca.

Premio Bunge y Born, consistente en diez argentinos, al Reservado Campeón de Trigos, del ingeniero Enrique Klein.

Premios Molinos Fénix, al tercer mejor lote de semillas de trigo y consistente en cien pesos m|n. en efectivo, a Reynaldo Hermanos.

Premio Marchessi Hnos., consistente en una separadora-clasificadora de semillas, a Enrique Klein.

Premio Banco de la Provincia de Buenos Aires, consitente en una copa, a la mejor colección de semillas de cereales, al ingeniero Enrique Klein.

Sección piscicultura. — Primer premio, a Benjamín Muñiz Barreto.

**Concursos hípicos.—**

El domingo próximo tendrá lugar en Palermo, un interesante concurso hípico, confeccionado por la sub-comisión de la Sociedad Rural y en el que participarán civiles y militares.

Se han instituído importantes premios en efectivo y diversos objetos de arte.

## Fué nombrado director de tráfico el señor Coaraza

Por intermedio de la Secretaría de Hacienda de la Municipalidad, ayer se dió a conocer el nombramiento del señor Justiniano Coaraza, como director de Tráfico de la Capital.

Dicho funcionario desempeñaba en la actualidad la Dirección interina de la misma repartición.

Confirmado en sus labores es de esperar que continue desarrollando el vasto plan esbozado en su informe del mes de diciembre pasado.

## Unión Cívica Radical

**Club "La Lucha" de la circunscripción 2.a**

Debiendo dejar definitivamente constituído el Club "La Lucha" de la Unión Cívica Radical de la Circunscripción 2a., están convocados los adherentes al mismo, a concurrir el día 9 del corriente de 17 a 23 horas a efectos de elegir la comisión directiva en su local Dean Fúnes 1778, los que podrán votar únicamente los inscriptos hasta la víspera de la elección desde las 21 horas en adelante.

## Centros y Sociedades

**Funciones de homenaje al maestro Vives —**

**Centro Catalá.** — Esta prestigiosa entidad organiza una función de homenaje al maestro Amadeo Vives, a realizarse en sus salones sociales, mañana a las 21 horas.

Se ha preparado al efecto un interesante programa, cuyo anuncio despierta mucho interés entre los miembros de la colonia y familiares del centro.

La orquesta abrirá la función y luego se pondrá en escena las zarzuelas "El Húsar de Guardia" en un acto dividida en tres cuadros, letra de Guillermo Perrín, música de Jiménez y Amadeo Vives, y "Bohemios", en un acto dividida en tres cuadros, letra del mismo y Miguel Palacios y música de Vives.

**Casa de Asturias.** — La comisión directiva de esta sociedad prepara para mañana a las 21.30 horas una velada teatrl y bile familiar, en conmemoración del 2 de mayo y en homenaje a España.

La fiesta promete alcanzar grandes proporciones.

# NOTAS POLICIALES

# El asesino del niño Juan Francisco Brioschi se encuentra alojado desde esta mañana en el Departamento

## INTERESANTES PORMENORES DEL ALEVOSO CRIMEN

### Detalles de la captura - Lo que dice Montero

Desde esta mañana se encuentra alojado en el Departamento Central de Policía José Montero, el asesino del niño Luis F. Brioschi que ayer fuera detenido por las autoridades de la provincia de Buenos Aires en las inmediaciones de la estación Los Cardales.

Al ser conducido al despacho del jefe de Investigaciones tuvimos oportunidad de verlo. Su aspecto es el de un degenerado. Se muestra tranquilo aunque camina con la vista fija en el suelo y responde con la mayor naturalidad a las preguntas que le formula detenidamente, y cuando se encontraba ya algunos metros de distancia uno de los del grupo le gritó. Adiós Montero! Al oir su nombre, dióse vuelta rápidamente y después de contestarles con otro adiós, siguió su camino.

Creyó en efecto que lo había descubierto, pero para no dar lugar a mayores sospechas no apresuró la marcha como hubiera sido su deseo y trató de alejarse del lugar lo más pronto posible.

Autorizado el comisario de la localidad para ello, Montero fué entregado a la policía de la Capital, el jefe de investigaciones comisionó al empleado Fernando Urtubey para que se hiciera cargo del preso, embarcándose con ese fin ayer mismo en la estación Retiro en el tren de las 5 y 5. A als 7 y 10 se encontraba en Capilla del Señor y momentos más tarde en el local de la comisaría donde tuvo que aguardar la orden de entrega que fué dada por la jefatura de policía de la provincia.

El auxiliar Roberto Barneda y empleado Fernando Urtubey, conduciendo al despacho del jefe de investigaciones al asesino José Montero

alguno de los empleados que lo acompañan. Se trata de un sujeto de mediana estatura, delgado, de pomulos salientes y orejas grandes. Se halla sumamente delgado y da la sensacion que desde el dia del crimen hasta que fué detenido ha pasado muchas necesidades.

Luego de haber sido interrogado por el señor Santiago, fué alojado en una de las Oficinas de la Seccion Seguridad Personal donde permanecera algunas horas para ser remitido esta tarde al Palacio de Justicia a disposicion del señor juez de instruccion Dr. Arturo L. Dominguez, quien le tomara declaración indagatoria.

**El día del crimen**

Aún cuando la policía guarda mucha reserva acerca de lo manifestado por el criminal, sabemos que el día en que dió muerte al niño Brioschi lo acompañó por la mañana hasta el colegio de la calle General Urquiza y Moreno y al penetrar aquél al establecimiento le dijo que no iría a buscarlo pero que lo aguardaría al mediodía en la calle Dorrego.

En efecto, desde poco antes de las 12 lo esperó en el sitio convenido y cuando Luis descendió de un tranvía de la línea 68, lo tomó de la mano y se encaminaron hácia el domicilio de la víctima, por Dorrego al norte. Montero que llevaba consigo un cuchillo que adquiriera por la mañana en un comercio de Paseo de Julio por un peso veinte, cuando se hallaban entre las avenidas Luis María Campos y Vertiz, le pregunto — según dice — si saldría por la tarde y como Luis le respondiera negativamente y en mala forma se molestó de tal manera que extrajo rapidamente el cuchillo y le infirió una profunda puñalada en la región torácica.

El niño al sentirse herido le dió un puntapié e indignado por ello le hundió nuevamente el arma al tiempo que aquél le pedía que no lo hiriera mas.

En seguida Luis se desplomó pesadamente en tierra y él hecho a correr seguido por dos personas, consiguiendo desaparecer en contados segundos debido a que soltó los alambrados existentes en los costados del terraplén del Ferrocarril Central Argentino y luego se internó en el bosque.

Se dirigió entonces a su casa, se despidió de su madre y luego abandonó la finca trasladándose a pie hasta Belgrano. Anduvo vagando por distintos sitios y en las últimas horas de la tarde fué a la estación del ferrocarril, tomó un tren que se dirigía al Tigre y descendió en Olivos. Allí estuvo unas horas y ya de noche se acostó a dormir en uno de los bancos, sin ser molestado.

**Al siguiente día**

Montero, al siguiente día o sea el miércoles a primera hora dispuesto a alejarse todo lo posible, resolvió tomar uno de los trenes que van a Rosario y a pié se dirigió a la estación Victoria del Ferrocarril Central Argentino, donde poco después tomaba un tren que lo condujo hasta el Tigre. Se trataba de un convoy del servicio urbano y en la imposibilidad de alejarse más volvió al cabo de unas horas a Olivos, de donde partió en un tren que se dirigía a Pergamino.

No tuvo, segun dice, temor de que lo descubrieran y viajaba sin adoptar precauciones para no ser visto.

**Un accidente—**

Había ya recorrido la mayor parte de la distancia que lo separaba de Pergamino, cuando se produjo un accidente y se vió precisado a continuar la marcha a pié.

En efecto, en las proximidades de la estación Garín descarriló la locomotora que arrastraba el convoy y seguro de que el servicio de trenes se interrumpiría varias horas, luego de permanecer un instante contemplando los primeros trabajos de algunos peones de la empresa, resolvió llegar caminando por las vías a Pergamino, donde pensaba encontrar trabajo esa misma tarde.

**Descubierto por unos menores—**

Una hora hacía que había iniciado la marcha, cuando se encontraba en las estaciones Capilla del Señor y Los Cardales. A esta altura cuatro menores que se hallaban sentados a las vías leyendo un diario de esta capital en el cual estaba su fotografía, cuando pasaba junto a ellos fué observado

**Aviso a la policía—**

Los menores en cuestión que mediante esa foto habían logrado identificar al criminal, corrieron hasta un comercio cercano y telefónicamente dieron cuenta de la novedad al empleado de servicio. Este llamó entonces al agente Manuel Lucio Romero que en ese momento se encontraba en la comisaría y después de hacerlo vestir con traje de civil le ordenó que tratara de darle alcance y detener a un sospechoso que transitaba por las vías.

El representante de la autoridad cumplió la orden con toda discreción y cerca ya de la estación Los Cardales logró alcanzarlo, dándole orden de arresto. Montero no opuso resistencia ni trató de ocultar su identidad, siendo entonces conducido a la comisaría de Capilla del Señor, donde al ser interrogado se confesó autor de la muerte del niño Brioschi. Tenía en su poder solo 2 pesos con sesenta centavos.

**En busca del criminal—**

Comunicada telegráficamente la noticia al empleado Urtubey, quien lo embarcó en el tren de las 6 y 40 llegando a la estación Chacarita del F. C. Central Buenos Aires, a las 9 y 45.

Allí le aguardaban el auxiliar Roberto Barneda y el oficial inspector José Manzione, con el automovil de la repartición No. 254.

Una vez que los pasageros que conducía el convoy se alejaron, Montero descendió del vagón y entre los gritos de ¡asesino! ¡asesino!, dados por un público numeroso que lo reconoció de inmediato, fué llevado hasta el automovil que lo condujo hasta el Departamento Central.

**Montero interrogado por el señor Santiago—**

Minutos después de encontrarse en el Departamento, Montero fué llevado al despacho del señor Santiago quien lo sometió a un breve interrogatorio.

Declaró que había adquirido el cuchillo para defenderse, por cuanto el padre de la víctima lo había amenazado de muerte y que ultimó a Luis en un momento de ofuscación.

## SOBRE LA MUERTE DE FRANCISCO TERAMO

Webile Abraham Jacobo, autor de la muerte de Francisco Teramo, hecho ocurrido ayer en la feria franca de la calle San Antonio e Iriarte, se halla ahora en asistencia en el Argerich.

Abraham Jacobo Webebel

La herida que le produjo el padre de la víctima con la pesa de dos kilógramos no es de mayor gravedad y se espera que sanará dentro de pocos días.

Completando nuestra información de ayer, damos a conocer hoy la fotografía del acusado.

# La aplicación de la ley 11.289

## Reanudan sus actividades los gremios que estuvieron adheridos al paro - Reuniones de la Unión Industrial Argentina y de la Comisión Patronal de Jubilaciones

### El sindicato de los obreros de la industria del mueble se resiste a los descuentos

**Proyecto de reformas de la Liga de Almaceneros Minoristas**

**EN SITUACION SE NORMALIZA PAULATINAMENTE EN EL INTERIOR**

Desde que la Unión Sindical Argentina resolviera la reanudación del trabajo, en la forma en que se preveía, ya que la solución del conflicto que daba planteada en estos términos, volvió a restablecerse la normalidad en todos los órdenes de las actividades a los cuales había afectado la huelga general declarada desde el lunes de esta semana y mantenida con la adhesión de numerosos gremios y entidades patronales. Esa resolución fué trasmitida a todos los sindicatos, uniones locales y federaciones de industrias, haciéndose la aclaración precisa de que ella se había tomado sin menoscabar en lo mínimo la dignidad de la organización sindical.

Por su parte, el jefe de policía se dirigió telegráficamente al interior, pidiendo la libertad de los detenidos por incidencias de la huelga, a lo que recibió contestación favorable, en general.

**Unión Industrial Argentina. —**

Esta tarde, en el salón de la calle Rodríguez Peña 254, continuará la asamblea de socios de la institución iniciada ayer en su local propio, a objeto de contemplar la situación que ha creado en el ambiente industrial, la aplicación práctica de la ley de jubilaciones No. 11.289.

Se guarda un tanto de reserva en estas deliberaciones al punto de no haber sido permitida hasta ayer la presencia de los periodistas.

**De la comisión pro-jubilación. —**

Se ha dirigido una nota al presidente de la República, que firma en su carácter de presidente de la comisión pro-jubilación de los empleados de comercio y de la industria aplaudiendo su actitud en la reciente emergencia y condenando severamente los móviles que a su entender la han provocado, ajenos y aún contrarios a los propósitos sociales que inspiran a la ley tan resistida ahora.

Dice entre otras cosas, que "es posible que queden aún algunos futuros beneficiarios de la referida ley, que por incomprensión o por deliberada mala información que les ha sido suministrada, sean reacios en reconocer el amplio espíritu de previsión social en que está inspirada esa sanción, pero, es indudable que ese convencimiento ha de ser unánime y entusiasta dentro de muy pocos años, cuando las Cajas de Previsión comiencen a otorgar sus beneficios a los ancianos, a los incapacitados, a las viudas y a los pequeños huérfanos que hoy regan penosamente por el sustento diario".

**Sindicato obrero de muebicros—**

Este sindicato ha dado a conocer una resolución según la cual a partir desde el día lunes 12 de mayo del corriente año, los personales tornarán al trabajo en aquellos talleres cuyos patrones renuncien en forma terminante a la aplicación del descuento del 5 o|o en los salarios de sus obreros, que estipula la ley de jubilaciones.

"Los personales a los cuales se pretenda hacer dicho descuento, permanecerán en huelga, consecuente con la resolución de la asamblea, ya que el sindicato no está dispuesto a permitir bajo ningún concepto el despojo que significa la aplicación de la ley.

"Los obreros de los distintos talleres, en los cuales los capitalistas renuncien al descuento, deben previamente reunirse en la secretaría, antes de volver al trabajo, a los efectos del debido control sindical".

Anúnciase además que la secretaría funciona todo el día para atender la información y reclamaciones que se presenten.

El sábado 10 del corriente se llevará a cabo una gran asamblea pública en el local del Hippódrome, calle Carlos Pellegrini y Corrientes.

**La caja de previsión social—**

Según lo comunican oficialmente en la mesa de entradas se depositaron alrededor de 1.600 fichas de inscripcion patronal, que comprenden a decenas de millares de empleados y obreros.

Las oficinas de las Cajas recibieron ayer desde localidades del interior cerca de mil doscientas cartas en las que se solicitan fichas para la inscripción o se hacen consultas sobre interpretación de la ley y su reglamentación. El personal provisional de las Cajas dió respuesta en el día a esas cartas, a fin de evitar demoras para la inscripción patronal.

Las oficinas de las cajas facilitan a los interesados folletos que contienen el texto de la ley 11.289 y su reglamentación, las que también pueden ser solicitadas por carta.

**Proyecto de reformas de la Liga de Almaceneros Minoristas y Anexos—**

A fin de contemplar la situación que crean en su aplicación la ley 11.289 y de salvar las dificultades que afectan al gremio de su representación, la Liga de Almaceneros Minoristas y Anexos ha enviado a la Cámara de Diputados debidamente fundamentado, un proyecto de reformas a la ley 11.289, que contiene las siguientes objeciones al texto de la misma ya sancionado:

Se impone que la ley o reglamentación especifique, detalle la clase de establecimientos o negocios que integrarán cada una d las Cajas.

Es de igual modo necesario que se concrete si entra todo establecimiento, especificado, sea cualquiera la fecha de su fundación, capital en giro y número de empleados u obreros con que cuente, o en su defecto determinar el límite.

Forma legal de probar y hacer constar los años de servicio prestados con anterioridad a la ley, ya que ellos se han de tener en cuenta a los efectos de jubilación por límite de edad.

Precisar si los descuentos han de hacerse a todo el personal que trabaje en cada casa de negocio sea cualquiera su duración y con sujeción al límite máximo que se fije, puesto que todas aportan, que la cantidad "en la que ha de intenderse por "permanente". (Art. 5 de la R. de 28 de marzo).

Determinar con precisión, años de servicio exigidos para la jubilación o pensión y edad máxima con que han de alcanzarse.

En lo que concierne a periodistas y gráficos, industriales y empleados del comercio, que tienen atingencia con la referida corporación, se han formulado las siguiente objeciones:

En estos tres gremios, por la ley natural de aspiración y subsiguiente favorable o adversa evolución, los empleados y obreros de ayer, son patrones hoy y mañana volverán a ser dependientes para, tal vez, independizarse más tarde y así en dos o más rotaciones.

Lo propio ha de acontecerle a los empleados y obreros actuales. No es equitativo y justo, entonces, ya que unos y otros contribuyen a que, exceptuadas sólo las sociedades anónimas y con sujeción al límite máximo que se fije, puesto que todos aportan, que la entidad "empleador" se reconozca como unidad y se tengan en cuentasus aportes máximos para que cuando el patrón tenga edad, opte o no por el monto de jubilación prestablecido

En el caso en que las mujeres se sustraigan al trabajo o bien estas a a los hombres, empleados u obreros se ausenten del país, al reconocérseles y hacérseles la devolución de sus aportes, en qué situación han de quedar si retornan a la labor o al país? Deberán reintegrar a la Caja respectiva, lo que de ella obtuvieron? En equidad, lo anticipamos, sí, pero en qué forma?

Por lo que se refiere a los descuentos, ahora en suspenso, de un mes a sueldo o jornal, que la ley menciona en 10 o en 24 cuotas, y que unido al 3 o|o o 5 o|o normal hace elevar el descuento mensual, no cabe hacerlo en igual proporción, cuando se comienza a disfrutar de la jubilación o pensión consiguiente? Es decir, al final, en vez de al principio.

Existiendo no pocos, cuyo disfrute de sueldo o salario es reducido, y, hasta ninguno a veces, pues dependen a merced de casa y comida o propinas, sería lógico fijar un aporte mínimo de ($ 100, por ejemplo), y por lo tanto una jubilación equivalente.

Concretar, en suma, deberes y derechos, aportes y beneficios, exclusiones o inclusiones, edades y sexos, situaciones legales de personas o entidades.

Sin que ello comporte cargo alguno contra la autoridad, que hoy está al frente de las Cajas, sería bueno que la ley o reglamentación, al modificarse e interin se constituyen los "directorios definitivos" se nombrase en Comisión Ejecutivo Provincial, integrada por el digno presidente que hoy se halla al frente, ocho patrones (dos de cada gremio), cuatro empleados y cuatro operarios, (no de cada gremio) para que fiscalizaran y actuaran en tramitaciones, decisiones e ingresos y representaran a los gremios respectivos.

Finalmente, ya que se demoró por una u otra razón, el comienzo de las percepciones, que la ley y por ende los aportes, recién entren en pleno y riguroso vigor al mes del a fecha en que se dicte la reglamentación inherente a la modificación de la ley, que sin duda se avocará el H. C. tan pronto inicie el periodo ordinario de sesiones ya inminente

**Repercusión del movimiento en el interior—**

UCUMAN, mayo 9.— La huelga sigue casi con los mismos caracteres de gravedad. El paro es completo. No se abren ni las farmacias. En la tarde de hoy han ocurrido varias muertes por imprudencia de los conscriptos y la policía. No obstante la prohibición que se dió a los diarios de anunciar noticias sólo con bombas "El pueblo" ha violado tal disposición previniendo al vecindario se cuide de los guardianes del orden público. El mismo diario informa que fué muerto alevosamente un estudiante universitario y reporter del "Norte Argentino", señor Benigno A. de Bairos, por del lugar donde cayó Bairos, la policía mató a otro hombre.

Se habla de numerosos incidentes, pero se ocultan los detalles.

MENDOZA, mayo 9.— A pesar de que aquí circuló la versión de que la huelga había terminado, numerosos gremios no han vuelto al trabajo. Si bien el comercio ha reabierto sus puertas hoy, numerosas casas son aun atendidas por su dueños. Los pocos tranvías que circulan son manejados por particulares. Los carniceros, como panaderos y los gráficos continúan en huelga. Anteanoche la ciudad quedó a oscuras por mucho tiempo, debido seguramente a que los huelguistas cortaron el cable que suministra luz al municipio.

---

BAHIA BLANCA, mayo 9.— Falleció el sargento que intervino y resultó herido en el tiroteo con los huelguistas.

Continúa el paro de cocheros, chauffeurs, panaderos y matelúrgicos.

y empleados Zumarraga, Posada y Casés, para que practicaran una serie de averiguaciones tendientes a lograr el esclarecimiento de esas sustracciones.

Como medida previa los empleados nombrados procedieron a registrar 75 domicilios correspondientes a los obreros y personal de maestranza, que presta servicio e nel edificio, pero la medida no dió resultado en un principio, pero luego lograron saber que un sujeto que trabajó como electricista había enajenado algunos objetos que se suponían provenientes de las substracciones que se investigaban.

Con el propósito de confirmarlo el auxiliar Larrosa y demás empleados efectuaron múltiples diligencias en los lugares que acostumbraba frecuentar ese sujeto, llegando a establecer que desde hacía un año, vendía armas en gran cantidad y otros objetos como ser: alhajas, generos, etc. Detenido el individuo en cuestión negó en absoluto tener conocimiento de esos hechos, pero como después se comprobara, quienes eran los que le habían adquirido algunos de esos objetos, que resultaban ser los substraídos en los distintos Juzgados, terminó confesándose autor de los mismos.

Supose así que era el autor de los robos realizados en los Juzgados a cargo de los señores jueces doctores Escalante Echagüe, Luna Olmos, Moreno, Yrigoyen, González Oliver, Llavallol y Benítez de los cuales sustrajo gran cantidad de objetos que había, guardados en los armarios y correspondían a las causas que se tramitaban en los mismos. Muchas de las armas y objetos que sustrajo los empeñó en el Banco Municipal de Préstamos y otros los enajenó a distintas personas, parte de lo cual secuestrado. En el transcurso de la investigación que se realizó en la mayor reserva para no malograr el resultado de la misma, los empleados encargados de la pesquiza supieron que en el domicilio de los sujetos Amadeo Héctor Ardami, Pichincha 849, se habían ocultado efectos de las substratracciones hechas por el electricista que se llama Francisco Arbella (a) "El Lecherito" por lo sue se allanó el domicilio hallándose una cantidad de armas y alhajas de las hurtadas, como así también 20 medallas de premio del Tiro Federal y otros objetos que resultaron robados al señor José Díaz Romero el 15 de abril pasado y cuyo hecho aún no se había esclarecido, suponiéndose que los nombrados eran los autores del hecho. Los citados empleados, establecieron que los sujetos Miguel Villalobos y César Pérez poseían una partida de revólveres y pistolas que Albella sustrajo y los dejó para que lo ocultaran, lo que no obtante las negativas de aquellos se lograron secuestrar. Fueron detenidos entonces y procesados por encubridores.

El autor principal Francisco Albella como así los otros cuatro sujetos fueron alojados en la Alcaidía del Palacio de Justicia a la orden del señor juez doctor Luna Olmos a quien se entregó el sumario instruído conjuntamente con todo lo secuestrado.

# Como lo informamos ayer se han esclarecido los robos cometidos en el Palacio de Justicia

**DETALLES DE LA PESQUISA. — QUIENES SON LOS AUTORES.— SECUESTRO DE LO SUBSTRAIDO**

Según se recordará en el mes de octubre del año ppdo., el juez de Instrucción doctor Manuel P. Malbrán, denunció que de su despacho autores ignorados habíanle substraído, un ventilador de su propiedad le que dió lugar a que se hicieran comentarios desfavorables para el personal de servicio, tal era la forma misteriosa en que el aparato en cuestión había desaparecido. No obstante las múltiples diligencias que practicó la Policía de Investigaciones, para esclarecer el hecho, no se obtuvo resultado alguno. Un tiempo después el juez doctor Artemio Moreno, requirió la intervención de investigaciones para establecer quien o quiénes eran los autores de las continuas substracciones que se realizaban en las secretarías a su cargo, pero a pesar de la estricta vigilancia que el Jefe de esta División, señor Eduardo I. Santiago, hizo establecer en el local de ese Juzgado, tampoco se logró identificar a los autores.

Ultimamente como se recordará el señor juez doctor Escalante Echagua, denunció a su colega el doctor Luna Olmos el hurto de diversos efectos judiciales, efectuado en la secretaría de su Juzgado y poco después el juez doctor Ignacio G. Irigoyen hacía saber al mismo magistrado que de su despacho, habían substraído diversas armas, alhajas y dinero, correspondientes a distintas causas que allí se tramitaban.

En razón de ello el doctor Luna Olmos llamó a su despacho al Jefe de Investigaciones señor Santiago y al de la sección Robos y Hurtos, comisario D. Federico S. Poppiano, con quiénes mantuvo una larga conferencia para convenir la mejor forma de lograr identificar a los autores de esos hechos. En ella se resolvió comisionar al auxiliar Silvano Larrosa

Los principales autores Amadeo Alderin, Francisco Abella y Héctor Alderin

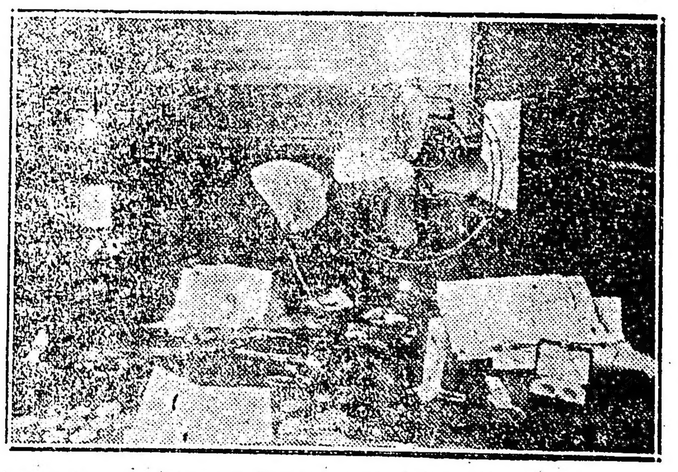

Estos momentos en los Juzgados y que habían sido substraídos de los juzgados de los doctores Irigoyen, Moreno Escalante Echagüe y otros.

# Audiciones radiotelefonicas

**PROGRAMA PARA HOY**

**Radio Cultura (Est. Palermo L O X)—**

Frecuencia de onda, 360 kilociclos.

A las 21: Quince minutos de enseñanza práctica de radiotelegrafía a velocidades progresivas. Audición a cargo de los siguientes ejecutantes: Sra. Antonia Wardeck (soprano), Sres. Juan Mas (guitarra y canto), Edgardo L. Aurín (recitado), Sexteto Radio Cultura.

A las 22: El capitán aviador Eduardo Olivero, disertará brevemente sobre temas de aviación. 1. Wagner. Rienzi (fantasía), Sexteto Radio Cultura. 2. E. L. Anzón. a) Adoración; b) Tu voz (recitado por el autor, del libro próximo a aparecer "Rimas de otoño"). 3. C. Cui. cimarital (Sexteto Radio Cultura). 4. Canciones nativas a cargo de Juan Mas. 5. Wágner. Penas (soprano). 6. Drigo. Valse noni (Sexteto Radio Cultura). 7. E. L. Anzón. a) Sus hechizos, b) Dormitando (recitado por el autor) 8. Canciones nativas a cargo de Juan Mas. 9. Wágner. Sachs (soprano). 10. Mendelssohn. Lied op. 80 (cuarteto de cuerdas). 11. Canciones nativas a cargo de Juan Mas. 12. Coven. Nocturno (Sexteto Radio Cultura). 13. Mozart. Aria de los Cherubines (soprano). 14. Guiraud. Carnaval (Sexteto Radio Cultura). 15. Canciones a cargo de Juan Mas. 16. Schiuma. Marcha triunfal (Sexteto Radio Cultura). Los números de canto serán acompañados por el maestro E. Melgar.

A las 22: Hora oficial.

Estación T. C. R. (Brusa).—

De las 21 a las 23, audición No. 287, a cargo de la señorita María Teresa Gamba (piano), niña Clelia Gamba (declamación), Sres. Ernesto Garragnoli (flauta), Juan Carlos Barletta (tenor), Juan Carlos Paz (declamación), y de los pianistas señores Adolfo R. Avilés y Carlos J. Pérez (Charlo). 1. Tanturi. La esfinge (tango). 2. Wells. ¡Oh, Margot! (shimmy). 3. Avilés. A lo lejos (vals criollo). 4. Bohr. Columba (blue). 5. Pataro Conte. El mendigo (tango cantado). 6. Calvello. Dama de noche (shimmy). 7. Pérez. Sin cariño (tango cantado). 8. Iribarne. Templo de Venus (shimmy canción, cantado). 9. Pérez. Adelfito (tango inédito). 10. Avilés. Chrysantheme (shimmy, cantado). 11. Wells. La petiza (tango). 12. Rietti. Snearing (shimmy). 13. Fattori. Reproches (vals). 14. Sánchez Abal. Florida (recitado). 15. Messler. Zamacueca (piano). 16. Leoncavallo. Pagliacci (flauta). 17. Luna. Molinos de viento (serenata, tenor). 18. Roeber. Concepción (recitado). 19. Darío. Los motivos del lobo (recitado). 20. Wessler. Margarita (piano). 21. Thomas Marta (flauta). 22. Leoncavallo. Pagliacci (aireso, tenor). 23. Amado Nervo. Muerta (recitado). 24. Palma. La gran noticia (recitado). 25. Chopin. Nocturno (piano). Acompaña en el piano la Sta. María Teresa Gamba.

# De las Provincias y Territorios

## BUENOS AIRES

### De La Plata

(DE NUESTRA AGENCIA)

## Con 270 cuadrillas y 31 equipos mecánicos el gobierno de Buenos Aires ha reparado 1817 kilómetros de caminos

### LA CONSTRUCCION DE PUENTES Y OBRAS DE ARTE HA SIDO MUY IMPORTANTE

### Enumeración de los trabajos realizados

(De nuestra sucursal en La Plata)

LA PLATA, 9. — La solución del complicado y trascendental problema de la vialidad en la provincia, ha sido, sin duda, durante los gobiernos anteriores, motivo de preocupación. La extensión del territorio, las ingentes riquezas que encierra, la vinculación rápida y económica de ciudades y pueblos, el transporte de productos hacia los centros de producción o hacia los de consumo, necesitan el buen camino como medio indispensable para asegurar el progreso económico, social y cultural de la provincia. No puede decirse, sin embargo, que hasta este momento, haya sido resuelto tal como los intereses generales lo exigen.

El gobierno de la provincia, puede hoy, sin embargo, dejar constancia de que el esfuerzo realizado en procura de las altas finalidades expresadas ha quedado reflejado en la importante cifra de kilómetros de caminos construídos y arreglados, como también en las respectivas obras de arte llevadas a cabo.

Es oportuno destacar el hecho significativo de que la provincia ha incorporado, a sus métodos de trabajo, en materia de vialidad, los elementos y maquinarias más modernos, fruto de las últimas conquistas de la mecánica aplicada. Ello representa la iniciación de un ciclo evolutivo, en lo referente a construcción y reparación de caminos de tierra y consolidado. El reemplazo del trabajo a pala y carretilla por elementos mecánicos, se traduce en mayor rendimiento económico y mayor celeridad en la ejecución, con beneficio evidente para el fisco.

A continuación damos el detalle de los trabajos realizados hasta abril del corriente año, realizados en todas las zonas camineras de la provincia, con 270 cuadrillas camineras y 31 equipo mecánico:

Partido La Plata, 80 kilómetros; Magdalena, 57; Florencio Varela, 28; Quilmes, E. Echeverría y A. Brown, 17. Total 182 kilómetros.

Marcos Paz 10 kilómetros; Las Heras, 7; Merlo, 15; Moreno, 5; Morón, 7; San Fernando, 2; Vicente López, 3; San Martín, 4. Total: 53 kilómetros.

Pergamino - Arrecifes, 55 kilómetros; Pergamino - San Nicolás, 15; Pergamino - Colón, 30; Pergamino-Rojas, 4; Junín - Chacabuco, 10; Arenales - Junín, 30; Acceso al Socorro, La Violeta, Salto y Rojas, 10; Rojas - Junín, 25. Total 179 kilómetros.

Mercedes - S. A. de Giles, 24 kilómetros; Mercedes - Navarro, 20; Mercedes - Goldney, 55; Mercedes - C. A. de Areco, 8; Mercedes - Suipacha, 20; Mercedes - 25 de Mayo, 20. Total: 157 kilómetros.

G. Lavalle, 16 kilómetros; San Vicente, 11; General Paz, 35; Dolores, 21; General Belgrano, 26; Coronel Brandzen, 35; Pila, 30. Total: 174 kilómetros.

Lobos - Saladillo, 26 kilómetros; Cañuelas - Palmitas, 20; Navarro - 25 de Mayo, 15; Canuelas - Lobos, 15; Saladillo - 25 de Mayo, 14; Polvaredas - Las Flores, 12; Saladillo - General Alvear, 12; Navarro - Las Heras, 12; Navarro - Las Heras, 10; Cañuelas - Monte, 10; Saladillo-Sojo, 10. Total: 155 kilómetros.

Chivilcoy, 19 kilómetros; Alberti, 80; Bragado, 33; Nueve de Julio, 40; Carlos Casares, 31; Pehuajó, 5; Trenque Lauquen, 71; Pellegrini, 24. Total: 303 kilómetros.

Lincoln - Bayanca, 15 kilómetros; Lincoln - Pehuajó, 25; Lincoln - General Pinto, 5; General Pinto - Germania, 30; General Villegas - Tres Algarrobos, 2; General Villegas - Rufino, 2; Badano - La Zanja, 20; América - Villa Sena, 10; Lincoln - Bragado, 14; Los Toldos - Baigorrita, 4; Vedia - Teodolina, 18; Alberdi - Iriarte, 5; Alem - Santa Rosa, 7; Tejedor - Timote, 2. Total: 159 kilómetros.

Las Flores - Monte, 5 kilómetros; Lamadrid - La Colina, 4; Bolívar - Pehuajó, 6; Tapalqué - General Alvear, 5; Laprida - San Jorge, 8; Azul - Las Flores, 7; Olavarría - San Jacinto, 6; Bolívar - Torrecita, 7; Olavarría - Espigas, 12. Total: 58 kilómetros.

Ayacucho - Labarden, Ayacucho - Tandil, Ayacucho - Balcarce, Tandil-Rauch, Madariaga - Lavalle; Rauch-Ayacucho, Rauch - Ranchos, Maipú - Madariaga, Miramar - Mar del Plata, Balcarce - Ayacucho, 150 kilómetros; Miramar - Balcarce, General Paz - Balcarce, Rauch - Las Flores, Maipú-Mar del Plata, 40. Total: 190 kilómetros.

Tres Arroyos - Dorrego, 15 kilómetros; González Cháves - Necochea, 8; Juárez - Tres Arroyos, 8; Lobería-Ayacucho, 4; Lobería - Necochea, 3; Juárez - Tres Arroyos, 11; Necochea camino acceso al Puerto, camino a la gruta, camino acceso a la laya, 39. total: 88 kilómetros.

Bahía Blanca - Tres Arroyos, 13 kilómetros; Bahía Blanca - Pringles, 10; Guaminí - Carhué, 10; Saavedra, Goyena y Tornquist, 20; Pigue - Currumalán, 12; Tornquist - Berraondo y Berraondo - Cjasicó, 10; C. Suárez - Sierra de la Ventana, 14; Puán - Carhué, 12; Villa Iris - San Germán, 10; Teniente Origone - Bahía Blanca, 8. Total: 119 kilómetros. Total general de kilómetros, 1.817.

**Alcantarillas colocadas por zonas—**

Zona Capital "A", 70; Capital "B", 17; I, 45; II, 33; III, 32; IV, 41; V, 23; VI, 16; VII, 16; VIII, 34; IX, 16; X, 9. Total: 352 alcantarillas.

**Puentes construídos y reparados por administración y por contrato—**

Puente Santa Catalina, camino Témperley a Monte Grande, pesos 4.833.65 moneda nacional; Puente Tigre, calle Cazón, pesos 231.08 moneda nacional; Puente Burgos, camino de San Pedro a S. A. de Areco, pesos 14.870.10 m|n.; Puente Martínez, camino San Pedro a Ramallo, pesos 6.167.74 m|n.; Puente Tala, camino San Pedro a Arrecifes, pesos 11.461.37 m|n.; Puente Saladillo Grande, camino de Salto a Junín, pesos 25.117.59 m|n.; Puente del Medio, camino de San Nicolás a Santa Fe, pesos 4.400.00 moneda nacional; Puente Ramallo, camino San Nicolás a Ramallo, pesos 1.872.75 m|n.; Puente Dulce, camino Rojas a Pergamino, pesos 25.562.50 m|n.; Puente Pergamino, camino Pergamino a Colón, pesos 889.68 m|n.; Puente Los Cueros, camino Ramallo a San Pedro, pesos 14.233.91 m|n.; Puente Arana, camino Arrecifes a Viñas, 11.202.78 pesos moneda nacional; Puente Salado, camino Chacabuco a Bragado, pesos 2.860 m|n.; Puente Arrecifes, camino a B. Mitre, pesos 11.117.89 moneda nacional; Puente Arrecifes, camino C. Sarmiento a San Pedro, pesos 489.70 m|n.; Puente s|Cañada Honda, camino a S. A. de Areco, pesos 7.995 m|n.; Puente Areco, camino de S. A. de Areco a Duggan, pesos 13.010.29 m|n.; Puente Lavallén, camino S. A. de Areco a C. de Areco, pesos 4.614.20 m|n.; Puente Las Pulgas, camino Mercedes a Estación García, pesos 652.08 m|n.; Puente Luján, camino Paso el Cañón, pesos 4.567.00 moneda nacional; Puente Luján en el Paso El Cañón, pesos 23.498.22 moneda nacional; Puente Pesquería, acceso estación Escalada, pesos 10.963.78 moneda nacional; Puente Cortito, camino Pilar a Capilla del Señor, 4.424.84 pesos moneda nacional; Puente Luján, camino Pilar a Capilla del Señor, pesos 12.828.42 m|n.; Puente Salado, camino Chivilcoy a Bragado, pesos 57.707.88 m|n.; Puente Las Saladas, camino Mercedes a Chivilcoy, pesos 52.241.31 moneda nacional; Puente Las dos Horquetas, camino de Vedia a Alem, 19.016.98 pesos moneda nacional; Puente Tapalqué, calle Coronel Suárez 28.868.60 pesos m|n.; Puente Salado, camino General Lamadrid a Olavarría, pesos 30.714.90 m|n.; Puente Guaminí, camino Guaminí a Carhué, pesos 53.902.26 m|n.; Puente Las Encadenadas, camino Saavedra a La Pampa, pesos 14.185.91 m|n.; Puente Sauce Chico, camino Saavedra a Tornquist, pesos 91.598.84 m|n.; Puente Pillahuincó, camino Coronel Pringles a Coronel Suárez 12.961.92 pesos m|n.; Puente Napostá, camino Tornquist a Estación Cabildo, pesos 2.772.00 m|n.; Puente Sauce Chico, camino Bahía Blanca a Patagones, pesos 9.844.40 m|n.

**Puentes en ejecución y a construirse o repararse—**

Puente Sarandí, en el camino de automóviles, pesos 3.000 moneda nacional; Puente Santo Domingo, en el camino de automóviles, 90.000 pesos moneda nacional; Puente Cañada Arregui, camino La Plata a Magdalena, pesos 50.000 m|n.; Puente sobre cañada El Andaluz camino de La Plata a Magdalena 50.000 pesos moneda nacional; Puente, camino La Primavera a Magdalena, pesos 2.000 m|n.; Puente Río Luján, camino Escobar a San Pedro, pesos 93.600; Puente Los Pozos, camino Las Heras a Uribelarrea, 20.000 pesos moneda nacional; Puente Carupá, camino San Fernando a Pilar, pesos 163.000 moneda nacional; Puente Morón, camino General Rodríguez a Capital Federal, pesos 12.000 m|n.; Puente El Carpincho, camino Junín a Chacabuco, pesos 20.700 moneda nacional; Puente Caguaní, camino Arrecifes a Baradero, pesos 3.200 moneda nacional; Puente Las Piedras, camino Junín a Chacabuco, pesos 24.000 m|n.; Puente El Burro, camino Salto a C. de Areco, pesos 1.600 m|n.; Puente Las Garzas, camino Salto a Arrecifes, 2.250 pesos moneda nacional; Puente Saladillo Grande, camino Salto a Rojas, pesos 600 m|n.; Puente La Paloma, camino de Salto a Chivilcoy, 2.000 pesos moneda nacional; Puente Burgos, camino Santa Lucía a Arrecifes, pesos 5.300 m|n.; Puente Tala, denominado Austing en el Partido de San Pedro, pesos 12.000 m|n.; Puente Andrade, camino C. Sarmiento a San Pedro, pesos 80.000 moneda nacional; Puente Chico, camino San Pedro a C. Sarmiento, pesos 3.360 moneda nacional; Puente Chacón, camino de San Pedro a Arrecifes, pesos 2.860 m|n.; Puente San Patricio, camino Chacabuco a Alberti, 4.550 pesos moneda nacional; Puente Los Peludos, camino de Chacabuco a Alberti, pesos 3.225 m|n.; Puente Lima, camino S. A. de Areco a Duggan, pesos 4.450 m|n.; Puente El Bagual, S. A. de Areco a Zárate, 7.180 pesos moneda nacional; Puente Romero, camino S. A. de Areco a C. de Areco, pesos 2.800 m|n.; Puente Sauce, camino de Luján a S. A. de Giles, pesos 14.400 moneda nacional; Puente Vázquez, pesos 9.760 moneda nacional; Puente La Postrera, pesos 19.800 moneda nacional; Puente El Mirador, camino de Ayacucho a Dolores, pesos 17.200 m|n.; Puente Cortejarena y La Seca, camino Castelli a Conesa, pesos 22.600 m|n.; Puente Samborombón, camino de Barracas a Chascomús, pesos 16.100 moneda nacional; Puente La Daga, camino de, pesos 90.000 moneda nacional; Puente La Mechita, La María y La Carlota, pesos 140.000 m|n.; Puente Moras, camino Chivilcoy a 25 de Mayo, pesos 10.300 m|n.; Puente sobre Canal 11, camino de Tapalqué, pesos 10.000 moneda nacional; Puente La Chinita, camino Tapalqué a Las Flores, pesos 17.460 m|n.; Puente La Totora, camino de Laprida a San Jorge, pesos 15.000 m|n.; Puente Chico, camino Ayacucho a Pirán, pesos 20.000 moneda nacional; Puente Chapadmalal, camino Mar del Plata a Miramar, pesos 98.000 moneda nacional; Puente Sauce Cihco, camino de Bahía Blanca a Tornquist, pesos 90.000 moneda nacional; Puente Guaminí, 51.700 moneda nacional; Puente Sauce Chico, en Cuatrero, pesos 12.000 moneda nacional; Alcantarilla sumergible, arroyo Pigué, camino Coronel Suárez a Pigüe, pesos 8.800 moneda nacional; Alcantarilla arroyo Pigué, camino de arroyo Corto a Puán, pesos 4.100 moneda nacional; Alcantarilla, arroyo Pigué, camino de Erize a Guaminí, pesos 12.400 m|n.; Vado de hormigón armado, arroyo Sauce Grande, de Estoma a Saldungaray, pesos 9.000 m|n.


**FERROCARRIL CENTRAL DE CÓRDOBA**

**TRENES DE PASAJEROS**

Los trenes de pasajeros salen de Retiro C. C. (Buenos Aires) para:

| | | |
|---|---|---|
| ROSARIO | Diariamente / Lunes, Miércoles y Sábados | a las 8.00 / a las 22.00 |
| SANTA FE | Lunes, Miércoles y Sábados | a las 22.00 |
| SAN FRANCISCO / CORDOBA / TUCUMAN | Lunes, Miércoles y Sábados | a las 22.00 |
| SANTIAGO DEL ESTERO / CATAMARCA | Lunes, Miércoles y Sábados | a las 22.00 |
| ROSARIO de la FRONTERA / SALTA / JUJUY | Lunes, Miércoles y Sábados | a las 22.00 |

**SERVICIO DE CARGAS**

Entre Retiro C. C. (Buenos Aires) y Rosario, Córdoba, San Francisco, Rafaela, Tucumán, Santiago del Estero, Salta, Jujuy, La Quiaca, Embarcación, Chilecito, La Rioja, San Juan, Catamarca, Santa Fe, Reconquista, Vera y Resistencia.

Las mercaderías cargadas en Retiro durante el día, salen a destino la misma noche.

Por informes y tarifas, ocurrir: Oficina de Informes (Galería Güemes) Buenos Aires y Estación Retiro C. C.

H. G. CABRETT.

Mayo de 1924. ADMINISTRADOR GENERAL.


## Noticias deportivas de La Plata

**GIMNASIA Y ESGRIMA Y ESTUDIANTES DE LA PLATA. — SE MEDIRAN EL DOMINGO CON DEFENSORES DE BELGRANO Y SPORTIVO PALERMO RESPECTIVAMENTE.**

LA PLATA, mayo 9. — El domingo próximo se llevará a cabo en el nuevo field del bosque de La Plata el match entre Gimnasia y Esgrima de La Plata y Defensores de Belgrano. Será quizá un encuentro bonito y lleno de incidencia agradables, annque se supone ya el triunfo de los platenses a juzgar por la campaña realizada por uno y otro. Gimnasia actualmente va colocado segundo en la tabla de posiciones del campeonato oficial de la Asociación Amateurs a un punto de Tigre. Defensores, por su parte, ha ganado varios encuentros en lo que va del año.

Concurrirá un público numeroso dispuesto a presenciar una brava lucha.

Gimnasia formará así: F. Scarpone; A. Sancet e I. Bulla; R. Felices, R. Felices y A. Elú; M. Curell, I. Zoroza, L. Rimazza, R. Bachi e I. Morgada.

Hasta el field del Sportivo Palermo se trasladarán en el tren que parte de La Plata, a las 12.5, los componentes del primer cuadro de Estudiantes de esta ciudad con el fin de medir sus fuerzas con Sportivo Palermo.

Será un encuentro cuyo score final es muy dudoso de pronosticar. en el último match realizado entre ambos después de reñidísima lucha, dividieron los honores cuando ambos se encontraban en la Asociación Argentina.

Estudiantes de La Plata formará así: M. Bologna; A. Gallo y S. Calandra; M. Luna, A. Latorre Lelong y J. Crocce; J. Fernández, M. Bellomo, J. C. Irurieta, R. Echeverría y J. Calandra.

**FEDERACION PLATENSE DE FOOTBALL**

LA PLATA, mayo 9. — Hoy se reunirá el C. U. de la Federación Platense de Football en su local propio de 49 entre 4 y 5 de esta ciudad con el fin de resolver importantes asuntos que se encuentran en carpeta y el principal es el que se refiere a la iniciación del campeonato oficial de la temporada actual. Es muy probable, según informaciones recogidas, que el mismo comenzará el domingo 11 del corriente, contando en primera división con el concurso de Nacional, Everton, Conservación y Tráfico, 12 de Octubre, Gutemberg, El Parque, Muelles y Depósitos, Huracán.

En intermedia extra hay muchas instituciones afiliadas, lo mismo que en las demás divisiones inferiores.

**GIMNASIA Y ESGRIMA DE LA PLATA**

**Asamblea extraordinaria a realizarse el 16 de mayo corriente**

LA PLATA, mayo 9. — La asamblea extraordinaria que debía realizarse hoy en el club social de Gimnasia y Esgrima de La Plata se ha transferido para el 16 del corriente.

En la orden del día figuran los siguientes asuntos:

Resolver apelación interpuesta por los socios activos señores Nicolás D'Aloisio, Luis Martínez, Juan T. Peredo, R. Bertomeo, Juan Conconi y Luis C. Montenegro, en contra de lo resuelto por la asamblea extraordinaria realizada el 15 de febrero ppdo. de acuerdo con el artículo 86 del Estatuto.

Considerar como socios honorarios de la institución a los actuales componentes de los cuadros de primera e intermedia divisiones.

**ESCRIBANIA MAYOR DE GOBIERNO**

LA PLATA, mayo 9. — Por intermedio de esta oficina el P. E. ha otorgado diversas escrituras a favor de las siguientes personas: Duncan M. Munro, Gustavo Perramón, Francisco y Santiago Rosselli, Luis Bonfilio, Félix A. Guillen, Micaela Arrayago de Ríos y Mauricio Ríos, Eduardo, Renán y Eduardo Luis Martínez y Tomás Casas.

**SE HA ANUNCIADO PARA EL 25 DE MAYO PROXIMO LA REALIZACION DE VARIOS TORNEOS**

LA PLATA, 9. — Varias instituciones de esta capital han anunciado para el 25 de Mayo próximo la celebración de varios torneos atléticos adhiriéndose de esta manera a los festejos conmemorativos que han preparado las autoridades provinciales y municipales.

Entre los clubs que realizarán torneos están; Nacional, Sud América, Asociación Sarmiento, Conservación y Tráfico y El Parque. Este último inaugurará en esta oportunidad su nuevo field en 62 y 117 de esta ciudad. Ha preparado el siguiente programa: carreras llanas de 100, 200, 400, 800, 1.500 y 3.000 metros; carreras de obstáculos 110 metros, lanzamiento de bala, martillo y jabalina. Además habrá dos carreras de postas.

En los diversos torneos además de las pruebas atléticas se concertarán importantes partidos entre cuadros de La Plata, los que muchos dado la rivalidad que existe es de presumir que el público ha re concurrir dispuesto a presenciar verdaderas luchas deportivas por la conquista del trofeo a disputarse.

La Asociación Sarmiento también piensa realizar un buen torneo, como los que de práctica realiza en su palestra de 41 y 117. Cuenta con numerosos premios donados por el comercio y con una hermosa copa a disputarse entre la intermedia extra de la institución y Nacional de Adrogué, match que por sí solo habla de la importancia que el mismo revestirá.

Respecto al torneo que quizá realice Sud América no se tiene seguridad, pues ha solicitado en varias oportunidades fecha libre al C. S. de la Asociación Amateurs con el fin de realizarlo en su campo de 28 y 5 pero este ha denegado el pedido, razón por la cual aprovechará el 25 del corriente para su realización. jugará ese día dos cuadros de primera división que militan en la entidad que pertenece al club organizador.

Además de las instituciones nombradas que realizarán fiestas deportivas otras tienen ya la intención pero aún no lo han manifestado.

Se cuenta con el concurso para las distintas pruebas de numerosos aficionados, quienes con sus esfuerzos darán mayor lucidez a una de las más sanas manifestaciones del músculo; el atletismo, quien de un tiempo a esta parte cuenta en esta ciudad con muchos y entusiastas adeptos cuyo número día a día se ve acrecentado por oficionados que comprendiendo sus bondades lo hacen su deporte preferido. Acá como en todas partes del país, donde las diversas manifestaciones deportivas han encontrado franca acojida goza hoy el atletismo del privilegiado lugar a que era acreedor. Relegado desde hace tiempo a un plano secundario ha surgido pronto, ocupando un puesto preferido entre los diversos juegos que practica la juventud deportiva platense. Y es por eso que teniendo en cuenta la dedicación y cariño que han puesto a este noble deporte ha llegado en diversas ocasiones a entusiasmar a los espectadores que han concurrido dispuestos a alentar a sus favoritos, en forma tal que nos demuestra evidentemente la preocupación por ver de cerca el grado de adelanto que operan nuestros atletas.

**ESTUDIANTES DE LA PLATA v. LITO DE MONTEVIDEO**

LA PLAA, 9. — Para el 25 de Mayo se ha anuniado la realización de este gran partido internacional a disputarse en el field de 1 y 57. El partido será de carácter amistoso y su sola onunciación ha de despertar mucho entusiasmo entre nuestros favoritos al football, quienes concurrirán en masa dispuestos a ver una titánica lucha entre dos fuertes y aguerridos cuadros que a través de su actuación por los fields, nos han demostrado su verdadera pujanza y la bizarría de sus escuadras.

Estudiantes de La Plata de buena campaña realizada hasta la fecha en la Asociación Amateurs, jugará el todo por el todo para salir airoso de la dura prueba.

En cuarto a Lito, todos conocen su actuación en esta. Tiempo atrás al jugar con un fuerte combinado de la Federación local se impuso sobre estos en forma tal, que su superioridad no dió lugar a dudas, ratificando luego la bondad de su equipo con diversos triunfos obtenidos en la ciudad de Azul contra cuadros seleccionados. En la tabla de posiciones del campeonato oficial que se realiza en Montevideo lleva una posición envidiable. Razones éstas más para juzgar sobre su poderío y pronosticar que el match será muy disputado aunque se tiene muchas esperanzas en el triunfo del disciplinado equipo local.

**ASOCIACION SARMIENTO versus WILDE**

LA PLATA, 9. — El domingo se medirán las intermedias extras de la Asociación Amateurs y Wilde. Este interesante partido tendrá por escenario el field de 41 y 117. Dada la igualdad de fuerzas y más que todo la rivalidad vieja que existe entre ambas instituciones, es de presumir que la lucha adquirirá interesantes alternativas que tendrán en suspenso a la concurrencia numerosa que se trasladará hasta el field, ávida de presenciar una encarnizada lucha por la obtención de los puntos reglamentarios.

Dada la colocación que ambos tienen en el campeonato, el resultado del match ha de influir mucho. La lucha comenzará a las 14 y 30 horas y con anterioridad a éstos jugarán las segundas respectivas.

En varias oportunidades estas instituciones han dividido los honores después de emocionantes batallas deportivas.

**ENTREGA DE PREMIOS A LOS VENCEDORES DEL TORNEO POLICIAL**

LA PLATA, 9. — Nos comunica el presidente de la Asociación Policial de Cultura física, don Leopoldo Fliores, que los premios correspondientes al gran torneo atlético realizado en el field de Estudiantes de La Plata el 26 de abril de 1924, serán entregados a los ganadores en un próximo festival que se llevará a cabo a fines del corriente mes en Boxing Club Firpo de esta ciudad, calle 9, entre 55 y 56.

Se ha encargado de la confección de dicho festival al profesor del Club Gimnasia y Esgrima de esta ciudad, el conocido profesional Fernando Campanela, pudiéndose adelantar que el programa será muy interesante, pues se concertarán más de 10 matchs de box entre conocidos aficionados y profesionales de esta ciudad y Capital Federal, siendo muy probable que concurra a esta fiesta el campeón sudamericano Luis Angel Firpo haciendo una exhibición. Fir po concurrirá. siempre que en aquella oportunidad se encuentre en Buenos Aires.

**RENOVACION DE AUTORIDADES DEL C. A. SPORTIVO TOLOSA. — MEDIDAS TOMADAS**

LA PLATA, 9. — En la última reunión celebrada por el Club Atlético Tolosa se resolvió lo siguiente: expulsar de la institución como jugadores y socios a Luis Morales y Eduardo Wynne, quienes han violado varios artículados de los estatutos con que se rige la misma. Se acentaron como socios activos a Juan Croce, Vicente y Manuel Labriola, Juan Boscato, Luis Velázquez y Juan Demaría.

Se procedió asimismo a la renovación de las autoridades, quedando constituída para el período 1924-25 así: presidente, León F. Rivas; vicepresidente, Zeverio Bacchi; secretario, Américo Martínez; pro secretario, Pedro Rivas; tesorero, Juan C. Irurieta; pro tesorero, Edgardo E. Martínez; vocales: Lorenzo Pratto, Juan Boscatto, Lázaro Facio, Roberto Pacchi y Mario Faccio.

El secretario nos comunica que pronto se iniciará a la realización de un campeonato interno entre sus asociados, contando con el concurso de numerosos de ellos. Actualmente los componentes de la primera división están entrenándose en forma para poder participar en varios partidos que tienen que disputar en Magdalena, Vieytes, Villa Elisa, y Carmen de Areco especialmente invitados.

## Teatro Argentino

**La compañía de Calvo representará esta noche "Cyrano de Bergerac"**

LA PLATA, mayo 9. — "Reinar después de morir" primero, y luego el "Gran Galeoto" han bastado para que la compañía de Ricardo Calvo se impusiera definitivamente al público platense.

Las grandes figuras del elenco, tales el mencionado actor, la primera actriz señorita Amparo Martí, D. Emilio Fortes, Antonio Estevez, bien secundadas por la señora Encarnación Lara fueron objeto con frecuencia, de las demostraciones de aplauso de la concurrencia más selecta que numerosa.

El "Gran Galeoto", representado anoche, constituyó un gran espectáculo. Varias veces hubieron de agradecer el interés del público la primera actriz Amparo Martí, Ricardo Calvo, Encarnación Lara y Antonio Estevez.

Esta noche irá "Cyrano de Bergerac", con el siguiente reparto:

Cyrano de Bergerac, Ricardo Calvo; Roxana, Amparo Martí; La madre Margarita de Jesús, Amparo Martínez; Lisa, Sara Estebán; Sor Clara, Pilar Fernan Rubio; Sor María, Pepita C. Velázquez; Una Hermana, Carmen Martí; La dueña, Encarnación Lara; Preciosa, Paquita Barrera; Paje 1o., Pepita C Velázquez; Paje 2o., Pilar Fernan Rubio; Chico de la hostería, Pepita C. Velázquez; La alojera, Carmen Martí; Cristian de Henvillette, Emilio Barreda; Conde de Guiche, Emilio Portes; Ragueneau, Francisco Martí; El capitán Carbón, Antonio Salom; Lebret, Guillermo Marín; El vizconde de Valvert, Carlos García; Ligniére, Antonio Estévez; Montfleury, Antonio Salom; Marqués 1o., Francisco Relea; idem 2o., Emilio Menéndez; Cadete 1o., Antonio Estevez; id 2o. Rafael Torres; id 3o. Carlos García; id 4o. Emilio Menéndez; Un mosquetero, Francisco Relea; Un oficial español, Francisco Relea, Un portero, José Fernández; Un burgués, Antonio Alcalá; Un ratero, José Fernández; Un capuchino, Carlos García; Poeta 1o., Rafael Torres; id 2o. Antonio Alcalá; id 3o. José Fernández.

## Policía

**LABOR DE LA DIVISION DE INVESTIGACIONES DE LA PROVINCIA**

**Capturas**

LA PLATA, mayo 9. — El subcomisario Alejandro S. Rusconi detuvo al sujeto Maximino Cejas con captura recomendada por abuso de armas y lesiones en esta ciudad.

—El oficial inspector Laurentino Núñez detuvo a Agapito Milero o Miltero (a) "Siete vidas" con captura por asalto y robo.

—El empleado de investigaciones Oscar Revello estableció por medio del sistema dactiloscópico que las fichas de impresiones digitales remitidas por la policía de General Sarmiento pertenecientes a una persona que dijo llamarse Alberto Lafálse, eran del sujeto Pastor Rodolfo Bounengo con captura recomendada por hurto, lesiones y ser además prófugo de la comisaría de Zárate. Se trataba, pues, de una misma persona que usaba distintos nombres y apellidos. El sujeto de referencia ha quedado detenido.

**Resultados de una batida**

Cumpliendo órdenes del señor jefe de investigaciones don Jorge L. Ower, los subcomisarios Alberto F. Sala y Roberto Cano realizaron noches pasadas personal del gabinete "Robos y Hurtos", una batida por los alrededores de esta ciudad, Ensenada, Berisso y otros puntos, siendo detenidos los siguientes sujetos, todos conocidos por la policía por no tener ocupación conocida y en virtud de registrar varios procesos: Juan Pise (a) "Juanito"; Eustaquio Unyin (a) "El Largo"; Alfredo Lemos o González o López (a) "Tabita"; Rodolfo Rojas, Vicente Piloto, Venancio Rusco, Agapito Flores, Pedro A. Lozzo, Eliseo Pilsen (a) "El Loco", Rómulo Mayo, Jorge Labrador, Alfonso Mercante, Ernani Bellon, Liberato Elli, Mauricio Reloig (a) "El rusito", Isaac Muukalins, Federico Rizol, Pedro Rivera o Rivero (a) "El negro", Mariano Caloni, Federico Ugarte, Vicente Lattori, Ignacio Lavallo (a) "Lechuguita", Carmon Chomengo, Domingo Iofa, Miguel Aurelíano Palacios, Alfredo Torres (a) "Monjita" o "El curita", Ismael Mortigiani y Teófilo Inchausti.

A muchos de estos sujetos le fueron secuestradas palanquetas, linternas y otros elementos que utilizan para delinquir.

## Impuestos al consumo

LA PLATA, mayo 9. — La dirección del ramo nos ha solicitado una ampliación de la noticia suministrada ayer en el sentido de que la prórroga acordada para la aplicación de las modificaciones introducidas en el decreto reglamentario de la ley de impuestos al consumo se refiere exclusivamente a la obligación de introducir vinos en cascos previamente estampillados y en manera alguna a la disposición que establece que los comerciantes residentes en la provincias, cuyas matrículas han caducado, deben estampillar la totalidad de sus existencias.

## Ministerio de Hacienda

**Noticias varias**

LA PLATA, mayo 9. — El Poder Ejecutivo por el Departamento de Hacienda, manda entregar las siguientes cantidades abonadas demás en concepto de impuestos fiscales: A. Brenta y Roncoroni $ 200 m|n.

A Elías Meljail, Antonio Azzi, Emilio Eslica, Marco Franco, José Enteve, Emilio Miguel, Fortunato Nasta, Masian Fralagain, Miguel Mire, Juan N. Rochi, Jorge Latuf, y Abraham Azan $ 100 m|n; c|u; a Mariana Arbel, Eslica Félix, Ermindo Schapira, Juan Gribelli, Bernardo Kolber, Nicolás Mitre, Leib Santner Tomás S. Molina, Mariano Garfunel, Elías Joar, Isidoro Iriarte y Mario Monti, $ 50 m|n, c|u; y a Isabel K. de Pinetti $ 40 m|n, a Carlos M. Iparragurri $ 90 m|n a José Petruzzi, Abraham Holscan, Pedro Carrara y Bruno Pietranera, $ 50 m|n, respectivamente, a Arturo Rivara $ 300 m|n.

Mensualidades atrasadas de jubilaciones: — A Herminia J. Hardoy $ 414 m|n; Haydée de de laCamara pesos 288.68 m|n; Manuela G. de Guezalez $ 3.988.14 m|n a Juan Manuel Rozas $ 547.33 m|n.

Devolución de descuentos: — A Antonio Gregorini $ 731.49 m|n a María A. Burela Corvalán, $ 38.55 m|n; a los herederos de 9 de Julio Rodríguez $ 68.48 m|n. La que solicita don Emilio Oddone, no se hace lugar. Como así también a don Jerónimo Moal.

Jubilaciones: — A Benito Lago y Eloisa C. de Madrid, $ 119.60 m|n y $ 322 m|n respectivamente a Fernando Unaiche $ 69.60 m|n y a Antonio Miranda $ 85.14 m|n.

A don Alfredo Alegre en su carácter de jubilado del Montejío Civil se le concede tres meses de permiso para ausentarse de la provincia.

Pago de subvenciones: — Al Club de Regatas de Avellaneda $ 300 m|n al Club de Regatas de Chascomús $ 50 m|n; al Club Sportivo de Olivos $ 50 m|n; al Football Club de General Arenales, $ 50 m|n; a la Sociedad de Beneficencia de Hospitales $ 700 m|n

A la empleada de la oficina de Recaudación del Partido de Ayacucho María de Larroudé se le concede licencia para faltar a su cargo por 60 días.

Se acepta la fianza que los Sres. Héctor Cascallares y Francisco Tellechea otorgan a favor del cajero de la oficina de Recaudación de Rentas, don Aurelio S. Iparraguirre.

Se fija como valuación definitiva para la propiedad de la Cía. Agrícola e Hipotecaria Argentina en el partdo de Vicente López, la suma de pesos 10.700 m|n.

No se hace lugar al pedido de la la Compañía de Electricidad de la provincia de BuenosAires, referente al pago de intereses por la deuda que tenía pendiente con la municipalidad de Pergamino, en concepto de luz suministrada.

Se manda abonar a los deudos del exordenanza de la Dción. Gral. de Rentas, don Antonio Soria, importe de 2 meses de sueldo que gozaba el extinto.

Se manda depositar al Banco de la Provincia de Buenos Aires a la orden del juzgado de 1a. instancia en lo C. Cial., la suma de $ 260 m|n que importa lo descontado de la jubilación que percibe don Miguel Napoli en el juicio que lo sigue Dña. Filomena S. de Nápoli.

## Incineración de valores

LA PLATA, mayo 9. — La Junta de Crédito público, reunida bajo la presidencia del ministro de Hacienda, procedió al recuento y quema de pesos moneda nacional 1.625.030.00, en cupones de Deuda Interna, correspondientes a los empréstitos 5 por ciento 1a. y 2a. serie, 6 por ciento, 1o., 2a. y 3a. serie, Obras de Saneamiento Bonos de Pavimentación, Conversión Conservación Obligaciones, Banco de la Provincia, Edificación Escolar, Construcción de Afirmados y Empréstito Interno de Conversión series A, B y C.

Procedió también al recuento e incineración de cupones de la Deuda Externa de los Empréstitos 3 1|2 por ciento 1906 y 5 por ciento, Consolidación 1915 por valor de £ 32.393, 7, 0.

La Junta volverá a reunirse próximamente para proceder a la verificación y quema de otros valores pagados por el Banco de la Provincia.

## De Tres Arroyos

**Enlace Chuburu-Allieri**

TRES ARROYOS, mayo 9. — Dió lugar a una lucida ceremonia social el enlace de la señorita Felisa Chuburu con el señor Máximo Allieri, ambos muy vinculados a nuestros círculos sociales, donde gozan de una general estimación.

Actuaron como testigos los señores José Chuburu y Francisco Mendiberri,

Felisa Chuburu

por parte de la novia y Joaquín Villar y Américo C. Allieri, por parte del novio.

En el acto religioso fueron padrinos el señor Juan Olhasso y la señora Corina Zibecchi de Allieri.

Los desposados recibieron muchas felicitaciones.

## De El Palomar

**MOLESTIA EN LOS TRENES. — COLEGIO MILITAR**

EL PALOMAR, mayo 9. — Vería con agrado el público que viaja en los trenes de pasajeros locales del F. C. P. entre Retiro y José Paz que los guardas e inspectores vigilaran mejor la manera de conducirse de los menores en dichos trenes. Es una continua molestia la que ocasionan durante el trayecto con el abrir y cerrar de ventanillas, movimiento de asientos, griterías y otras imprudencias.

Entre los pasajeros quienes sufren mayor desagrado son, por cierto, las señoras y señoritas, para las que no hay el debido respeto.

Se ha dado el caso de que algunas señoras y señoritas, con abono de primera clase, prefiriesen viajar en coches de segunda para librarse de las molestias a que nos referimos.

—Se han paralizado las obras de construcción del Colegio Militar, sin que se conozcan los motivos ni tampoco cuándo se proseguirán, lo cual ocasiona a la localidad perjuicios diversos.

## De Achupallas

**Las lluvias y los caminos. — Cosecha de maíz. — Escolares. — Servicio de cerdos. — Necrología.**

ACHUPALLAS, mayo 9. — Desde el primero del actual hasta la fecha han caído 122 milímetros y continúa lloviendo. A causa de esto los caminos de acceso se encuentran en muy mal estado quedando completamente incomunicado con Chivilcoy por que el Río Salado está crecido en tal forma que es imposible atravesarlo, lo que perjudica grandemente a todos y especialmente a los colonos que ahora estaban recolectando el maíz. Ahora es cuando más se hace sentir la necesidad del proyectado puente y para el cual el gobierno de la Provincia había destinado cierta cantidad de dinero que unido a lo recolectado entre los propietarios de esta zona es una suma bastante respetable. A pesar de que ya han transcurrido cerca de dos años que se recolectó ese dinero a la fecha no hay nada iniciado.

Todos los años en el invierno quedamos incomunicados con Chivilcoy debido a la crecida del Río Salado que por lo general dura de 3 a 4 meses.

—El correo de esta localidad funciona en muy buenas condiciones no habiendo quejas de parte del público. Es atendido por el Sr. Manuel Suárez, quien lo atiende desde hace 10 años sin que hasta la fecha haya habido quejas de ninguna clase.

—El colegio de la localidad funciona normalmente concurriendo a clases de 50 a 60 niños diariamente el cual es atendido por el director Sr. Mastu dando instrucciones de 3 grados por cuyas causas se hace sentir la necesidad de otra maestra por ser demasiada tarea para uno solo, máxime teniendo en cuenta que son tres gra-

## Edictos de la Provincia de Buenos Aires

Por el presente y por el término de 3 días desde su primera publicación, se hace saber al señor DOMINGO APHALO que el P. E. de acuerdo con lo resuelto en la fecha en el Exp. letra A. No. 2 de 1924—de la Oficina de Expropiaciones—y las facultades que le confiere la Ley General de Expropiación, le va a expropiar una superficie de 58 áreas 72 centiáreas con 34 decímetros cuadrados, en concordancia con el plano Serie H. No. 131 por el cual consta ubicada en el Partido de Avellaneda y con destino a la construcción del ramal de esta Capital a la ciudad nombrada, del F. C. P. de La Plata a Meridiano Vo. A tal efecto se han llenado los requisitos determinados en la Ley de referencia. Debiendo en consecuencia presentarse el propietario afectado a la Oficina de Expropiaciones del Gabinete del Ministerio de Obras Públicas a tomar la intervención correspondiente. El incumplimiento a lo dispuesto, originará la aplicación del último párrafo del artículo 7o. de la Ley que se ha hecho mérito.

Oficina de Expropiaciones, La Plata, Abril 30 de 1924. — (A. A. Seguí), jefe. 19|611 v. mayo 9.

Por el presente y por el término de 3 días desde su primera publicación, se hace saber a la señora Mercedes Fernández de Sáenz que, el P. E. de acuerdo con la resolución dictada en el Exp. letra S No. 8 año 1924 de la Oficina de Expropiaciones y la facultad que le confiere la Ley General de Expropiación, le va a expropiar una superficie de (3) tres hectáreas (01) un áreas (29) veintinueve centiáreas con (19) diez y nueve decímetros cuadrados, parte de una mayor extensión de su propiedad ubicada en el Partido de Avellaneda y con destino a la construcción del ramal ferroviario de esta Capital a la ciudad nombrada, del F. C. P. de La Plata a Meridiano Vo., a cuyo efecto se han llenado todos los requisitos que determina la Ley de materia: debiendo la persona referida, por sí o por intermedio del Apoderado legal, comparecer a la Oficina de Expropiaciones del Gabinete del Ministerio de Obras Públicas a tomar la intervención que con arreglo a derecho le corresponde. El no cumplimiento de lo dispuesto en el párrafo anterior, originará la aplicación de la última parte del artículo 7o. de la Ley mencionada.

Oficina de Expropiaciones, La Plata, Abril 30 de 1924. — (A. A. Seguí), jefe. 19|612 v. mayo 9.

s los que dictan. Hay escases de ncos por cuyos motivos cuando concrren todos los alumnos inscriptos es cesario hacerlos sentar de a tres en la banca lo que hace una situación ómoda a los alumnos.

—Policía: Sin novedad.

—Viajeros: De y para Moquehuá el Pascual Falabella.

—Para Moquehuá la señora Catalina M. de Urquiza.

—De Chivilcoy la Srta. de Sotel.

—Falleció ayer en ésta e lvecino señor Teófilo Potel cuyo fallecimiento f muy lamentado por tratarse de un vino muy estimado por todos y el q estaba radicado desde hace 20 as en ésta. Los restos fueron traslados a Chivilcoy.

## De Magdalena

El camino a La Plata

MAGDALENA, mayo 9. — Ha sido lla con mucho interés la edición de LA EPOCA, de fecha 5 del cte., que ta extensamente sobre la construcción del camino de Magdalena a La ata, obra que constituía una general piración de los habitantes de esto rtido.

Por las ilustraciones que publica, puede apreciar la eficacia de esa portantísima arteria a que los gornos pasados no habían concedido atención que se merece y que la cerra gestión gubernativa del señor ntilo, secundado con la mayor eficiencia por el Sr. Ministro de Obras iblicas Dr. Rodríguez Jáuregui, en eve dará por terminado.

—La institución deportiva local Sport Club Magdalena" ce dispone dotar varias mejoras. Entre las modificaciones aprobadas por la C. D. fira la instalación de luz eléctrica y colocación de aparatos de gimnasia. efecto de proveer al desarrollo de educación física ha hecho una invitación a las escuelas para que hagan ocurrir al field los alumnos. en las las que les sean más convenientes.

## De Junín

L SUSPENSION DE LOS SERVICIOS MUNICIPALES. — ACTITUD EL CONCEJO DELIBERANTE—

UNIN, mayo 7.— Es conocida la ctud que adoptará el intendente micipal conservador Sr. De Miguel, uendiendo los servicios municipacon el pretexto de no haber sanado el Concejo Deliberante la orlemza de gastos.

l Concejo reunido para avocarse la itción, creada la condenó enérgica meo la conducta de aquél funcionaiolespués de oir un extenso discuro, n tono de requisitoria, del conceji señor Poblet Videla.

I concejalía radical formuló el siguite proyecto de resolución, que uéeformado y en términos más sever por los concejales socialistas:

'isto el decreto del señor intenden municipal, de fecha 1o. del corrite mes, por el que declra suspenlos los servicios públicos y obras de Municipalidad de Junín, fundadc a la falta de sanción del presupue para el corriente año; analizalosos fundamentos de ese decreto nsto, por los cuales rechaza la facult privativi del H. Concejo Delierte de votar los duodécimos de eyara que la administración municil no sufra perjuicios en su reulifuncionamiento, y considerando:

Q la actitud del señor intendente icipal constituye un exabrupto greso al decretar por sí y ante sí ralización de la vida funcional le comuna; que no median para llo, I una negativa ni una morosidad, entro de la tolerancia de prácica, or parte del H. Concejo, para vota el duodécimo correspondiente al m de mayo;

Q dicha actitud improcedente y arbária libra a la población a los pelios de la falta de higiene y de inspción veterinaria, tan esencial a la sad y a la vida del pueblo, expuesta sufrir la consecuencia fatal del conmo de carne infecta y en malas comiones, como es de verduras, frutas, escado y comestibles en general, pertiendo a la vez la propagación epimica de males derivados de esa falt de higiene y de inspección veteriria, sanitaria y municipal;

Q la medida adoptada lesiona los inteses públicos de todo orden, perjudido la realización normal de las funnes comerciales, profesionales y de aple interés privado del vecindar;

P otra parte, carece de seriedad la ecución de la mtdida, toda vez queel intendente municipal al decret la suspensión de servicios núblic tan importantes como los del insptor veterinario, ha dejado en susargos a otros funcionarios innecesaos a los fints de su resolución, y ha roseguido la percepción dt impuese on evidentt fraudt, y

Q: por último, los términos conminorios del decreto auludido, fijan un plazo estricto para la sanciónel presupuesto y rtchazando el acudo de duodécimos, vulnera los futn inalienables de este dtpartamen deliberativo, y menoscaba la digdad represenaiva y personal de cadmno de sus miembros, que aparece como subalternos y prisionados por imposición arbiraria de la conminión y del plazo fijo. Por tanto, l H. Concejo Deliberante en sesión xtraordinaria de la fecha,

Resuelve:

Aiculo 1o. Censúrase la actitud perjucial para los intereses públicos adopda por el señor intendente municip. en su resolución de fecha 1o. de myo.

Ar 2o. Recházase la comunicación y el ecreto referido por su carácter arbitrio e improcedente.

Ar 3o. Comuníquese, etc.


COMPAÑIAS DE NAVEGACION

HAMBURGO-SUD AMERICANA HAMBURG-AMERIKA LINIE

A M. DELFINO y Cía. — RECONQUISTA 335
S. A. MARITIMA Y COMERCIAL

PROXIMAS SALIDAS DE BUENOS AIRES

| VAPOR | SALIDA | ESCALAS |
| --- | --- | --- |
| VIGO | 15 Mayo | VIGO-CORUÑA-HAMBURGO |
| CAP POLONIO | 22 Mayo | LISBOA-VIGO-BILBAO |
| WURTTEMBERG | 29 Mayo | VIGO-CORUÑA-HAMBURGO |
| VILLAGARCIA | 3 Junio | VIGO-CORUÑA-HAMBURGO |
| RUGIA | 7 Junio | VIGO-CORUÑA-HAMBURGO |
| ESPAÑA | 12 Junio | VIGO-CORUÑA-HAMBURGO |
| ANTONIO DELFINO | 17 Junio | LISBOA-VIGO-BILBAO |

EL CAP POLONIO Y EL ANTONIO DELFINO, además de las escala arriba indicadas, tocaran en Santos, Río de Janeiro, Boulogne y Hamburgo

En todos los vapores, 3.ª clase especial


# ROSARIO

FIESTA CONMEMORATIVA EN EL REFORMATORIO DE MENORES DE SANA FE

ROSARIO, mayo 9. — Conmemorando el segundo aniversario de la fundación del Reformatorio de Menores de Santa Fe, celebró una fiesta en el local del establecimiento, concurriendo las autoridades de la provincia y numeroso público.

A pedido del jefe del Poder Ejecutivo y del gobernador electo, doctor Ricardo Aldao, asistió también a dicho acto una delegación de menores del instituto similar que funciona en Rosario.

Aprovechando la estada de los menores en Santa Fe, el director del establecimiento, señor Gabriel J. Martí, ha resuelto que la delegación haga acto de presencia en la ceremonia de la transmisión del mando gubernativo, que seefectuar á esta tarde.

PAGO A LOS JUBILADOS

ROSARIO, mayo 9. — La contaduría del Banco Provincial de Santa Fe, de esta ciudad, informa que a partir del día de la fecha, el citado establecimiento procederá al pago del mes de marzoúltimo a los jubilados y pensionados de la provincia.

BIBLIOTECA ARGENTINA
Estadística de abril

ROSARIO, mayo 9. — Durante el pasado mes de abril se han efectuado en la Biblioteca Argentina dos reuniones a las cuales han asistido aproximadamente 700 personas.

El número de concurrentes a la Biblioteca ha sido el siguiente:

Lectores de publicaciones periódicas 1.452; lectores de obras 3.002; números de obras consultadas, 4.542.

Las obras que más han sido solicitadas fueron las de literaturas, siguiéndole las de geografía, historia, bibliografía, física-química matemática, derecho, jurisprudencia y ciencias naturales; marcando menor número de lectores de las de sports.

CRUZ ROJA ARGENTINA
Himno pro paz universal del maestro Mazzoco

ROSARIO, mayo 9.— Se encuentra en esta ciudad hace algunos días el maestro Vicente Mazzoco, ex inspector de bandas militares del Ejército argentino y director de bandas de diversas capitales de provincia. El señor Mazzoco se ha entrevistado con las autoridades de la Cruz Roja de Rosario a fin de cambiar ideas acerca de la ejecución de su himno Pro Paz Universal de que es autor y se dará a conocer del público rosarino en ocasión de la semana de conscripción de voluntarios para la ruz Roja.

Una copia del himno ha sido remitida a la Cruz Roja norteamericana con asiento en Wáshington.

HOSPITAL
Unione e Benevolenza. — Movimiento de enfermos

ROSARIO, mayo 9. — La administración del hospital Italiano Unione e Benebolenza informa que durante el pasado mes de abril hubo el siguiente movimiento de enfermos:

En asistencia, 65; internados, 48; egresados, 55; fallecidos, 2.

El consultorio externo se han efectuados 53 operaciones quirúrgicas y se han revisados 616 enfermos de las cuales 256 son gratuitos.

CINCUENTENARIO DEL COLEGIO NACIONAL

Programa de conmemoración

ROSARIO, mayo 9. — La comisión encargada de su celebración ha dado forma definitiva al programa que ha de desarrollarse durante la semana del 14 al 20 de julio.

Ha formado subcomisiones de profesores y alumnos egresados que tienen números particulares que organizar, con el objeto de hacer más expresiva de la realización de cada uno delosactos.

Unas de estas subcomisiones integradas por los señres Rafael J. Velasco y Luis Carrerata y señor Carlos Sylvestre, por especial encargo de la comisión central y satisfaciendo una aspiración de todos aquéllos que que guardan para el colegio una grata memoria debe coleccionar las obras, escritos, tesis, folletos y trabajos de todo orden, literario y científico que hayan escrito los que fueron o son alumnos para formar con ellos una sección especial de la biblioteca.

AGRUPACION DE ESTUDIANTES DE 5o. AÑO DE LA E.S.N. DE COMERCIO

ROSARIO, mayo 9. — Esta agrupación que tanto aceptación ha tenido entre el elemento estudiantil de 5o. año en una de las últimas sesiones nombró una comisión encargada de realizar un festival en uno de los salones de espectáculos de ésta ciudad.

La comisión ante dicha está constituída por los señores James, Coussio, Gatta, Miglioratti y Allocco.

Dado los prestigios que goza esta agrupación se descuenta un lisonjero éxito.

CONCEJO DELIBERANTE

ROSARIO, mayo 9. — La reunión que esta tarde llevará a cabo el Concejo Deliberante, este tratará la orden del día número 14 que contiene los siguientes despachos:

De la comisión de Gobierno e Interpretación en el mensaje del D. E, remitiendo la solicitud de la Sociedad de Patrones de Carruajes de plaza relacionada con la ordenanza implantando el taxímetro, aconseja aprobar el siguiente proyecto de ordenanza:

Modificas el artículo 1o. de la ordenanza número 35 de 29 de noviembre de 1922 en la siguiente forma:

"Artículo 1o. Declarase obligatorio el uso del taxímetro en los vehículos de alquiler a tracción mecánica. Los propietarios de vehículos con tracción a sangre que obtaren por adoptarlo, quedarán sometidos a las tarifas determinada en artículo 5o. inciso a)".

—De la comisión de Obras Públicas y Seguridad en los expedientes siguientes:

"Nota de los señores Remonda Monserrat y Cía., haciendo algunas consideraciones respecto al afirmado de granito".

"Proyecto de decreto de varios señores concejales autorizando al D.E. para contratar con los señores Remonda Monserrat y Cía., el empleo de mastc asfáltico en las juntas del pavimento a construirse en la calle San Martín".

Atento, los informesproducido de donde se desprende que la dirección del Departamento de Obras Públicas opina conveniente la propuesta del precio de 3.37 como recargo por metro cuadrado, poniéndose mastc asfáltico, aconseja aprobar el siguiente proyecto de decreto:

Autorízase al D. E., para contratar con los señores Remonda Monserrat y Cía. el empleo del mastc asfáltico en las juntas del pavimento a construirse en la calle San Martín desde la Avda. Pellegrini hasta el Boulevard 27 de Febrero al precio de tres pesos con treita y siete centavos, moneda nacional por metro cuadrado.

El precio a que se refiere el artículo anterior se cobrará a los propietarios frentisas conúntamente y en la misma forma establecida por el pago del pavimento.

—De la comisión de Presupuesto y Cuentas. Autorizando al D. E., a invertir pesos 1.400 para abonar los haberes del reemplazante del liquidador de contaduría.

LOS JUEGOS DE AZAR

ROSARIO, mayo 9. — La Intendencia dió ayer un decreto por el cual reglamenta la ordenanza prohibitiva del juego de azar que días atrás sancionó el Concejo Deliberante y cuya promulgación lo hizo ya el D. E.

El articulado es extenso y abarca ampliamente el problema del juego.

ADUANA DEL ROSARIO

ROSARIO, mayo 9. — Recaudación del día 7 de mayo de 1924:

Recaudación de la fecha, $ 83 nil 271.27, anterior de 1924, $ 88 millones 481.828.27; total de 1924 pesos 8.565.100.20; en igual fecha de 1923 $ 7.397.036.84; diferencia a favor de 1924 $ 1.168.063.36.

# UNIVERSITARIAS

FACULTAD DE FILOSOFIA Y LETRAS

Se rehabilitará el Museo Etnográfico

El museo etnográfico de la Facultad de Filosofía y Letras estaba clausurado estos últimos meses por causa de unas reparaciones que se le hacían al local. Esto ha provocado algunos trastornos a los estudiantes, pero por suerte las reparaciones de referencia han concluído, por lo que el decanato de esta Facultad resolvió reabrir sus puertas, habilitando los siguientes turnos: lunes, miércoles y viernes, de 14 a 17 horas.

El doctor Emilio Ravignani inaugurará un curso

El lunes 12 del corriente mes inaugurará el doctor Emilio Ravignani el curso de Historia de América en sus relaciones con Europa. Iniciará sus conferencias versando sobre la política europea y las colonias en el continente americano.

FACULTAD DE CIENCIAS MEDICAS

La mesa examinadora de Física y Química de ingreso de esa Facultad, está citada para hoy a las 18 horas, a efectos de un último llamamiento.

CIRCULO MEDICO ARGENTINO Y CENTRO ESTUDIANTES DE MEDICINA

En el local de esa institución, hoy a las 18 horas, iniciará el doctor Esteban Adrogué, su curso libre sobre el tema: "Fondo del ojo y empleo del oftalmoscópio".

CENTRO UNIVERSITARIO DE ESTUDIANTES DE PROCURACION

Los asociados a este centro han sido citados para la asamblea que se celebrará en las aulas de la Facultad de Derecho, mañana a las 17 horas, a efectos de renovar su comisión directiva.

REUNIOSE EL CONSEJO DIRECTIVO DE LA FACULTAD DE DERECHO

Diversas resoluciones

Los miembros del consejo directivo de la Facultad de Derecho celebraron ayer una reunión, en cuyo acto, a invitación del decano, doctor R. S. Castillo, se pusieron de pie en homenaje a la memoria del doctor Carlos A. Becú.

Después de aprobarse la designación del doctor Alberto J. Rodríguez en la cátedra de Filosofía Jurídica mientras dure la ausencia del doctor Mario Sáenz y del doctor J. A. González Canlderón para dictar conferencias complementarias de Derecho Constitucional, el decano dió cuenta de que el día 16 del corriente será inaugurado el consultorio jurídico, aprobándose en seguida el llamamiento a inscripción para las cátedras de Derecho Romano, Derecho Civil (abogacía y notariado), Derecho Político, Derecho Constitucional, Derecho Administrativo, Procedimiento (abogacía y notariado), Introducción a las Ciencias Jurídicas y Sociales, Economía Política, Legislación de Minas y Rural, Comercial tercera parte, Historia de las Instituciones Jurídicas, Comercial, primera y segunda partes de notariado y Práctica Notorial.

Autorizóse luego al doctor Castillo, para convenir con la comisión nombrada al efecto la forma en que la Facultad debe adherirse al homenaje que se prepara al doctor Osvaldo Magnasco y encargar, al mismo tiempo, el retrato que se colocará en el Salón de Grados, como también los de los doctores Estanislao S. Zeballos y Joaquín V. González.

Acto seguido fueron confirmados en el cargo de adscripto los doctores Hugo Alsina, de Derecho Procesal, Gastón Federico Tobal, de Derecho Romano; Andrés Máspero Castro, de Economía Política; Javier López, de Derecho Civil; Ismael Casaux Alsina, de Derecho Procesal, notariado: Mario A. de Tezanos Pinto, de Finanzas; Eduardo Eidau, de Legislación de Minas y Rural; Lucio Moreno Quintana, de Derecho Internacional Público.

Se dispuso después aceptar la colaboración ofrecida por el doctor José C. Miguens para el Seminario de Derecho Procesal y aprobar los programas de Derecho Político y de Legislación de Procedimientos Penales, dándose en seguida entrada a un proyecto de los consejeros estudiantiles, por el que se establece que, a partir del 1o de julio, la Facultad reciba exámenes de todas las materias del plan de estudios de ... escuelas, durante las tres épocas del año escolar: la 1a. el 15 de noviembre, la 2a. el 1o. de marzo y la 3a. el 1o. de julio.

A continuación se dispuso designar al académico doctor Ernesto Quesada para que exponga en un curso breve la evolución sociológica del derecho según la doctrina spengleriana, pasándose luego a cuarto intermedio hasta hoy a las 18, en que se considerarán las ternas vacantes.

UNIVERSIDAD CATOLICA

La comisión directiva del Centro de Estudiantes de Derecho, perteneciente a esta Universidad, ha organizado una serie de conferencias que se dictarán en el local del mismo, habiéndose encargado la primera al doctor Humberto A. Lestani, quien versará mañana a las 17 horas, sobre "El derecho de huelga".


DOS PRODUCTOS EXCEPCIONALES

CHAMPAGNE — AGUA

Mumm — Villavicencio

REIMS — CORDON ROUGE - CORDON VERT GOUT AMERICAIN Y CARTE BLANCHE

MENDOZA — ES DEL PAIS Y ES LA MEJOR

Explotadora de las termas Villavicencio (S. A.)

SARMIENTO 458 - Buenos Aires - U. T. Av. 6905 „ „ 4698


# CRONICA SOCIAL

Carmen López Rosende

En el templo de Nuestra Señora de la Piedad, será bendecida mañana, a las 18.30 la unión matrimonial de la señorita Carmen López Rosende con el señor Mariano A. Ustáriz, siendo padrinos la señora Juana Eguiguren de Ustáriz y el señor José López Rosende.

Acompañará a los novios el siguiente cortejo:

María Vázquez de López Rosende con Mariano Ustáriz, Adela Ruiz de Goya Herrán con José Goya Herrán, María López de López con Roberto López Rosende; Manuela Méndez Eguiguren con Carlos Alberto Vázquez; María Angélica Vázquez con Aníbal Méndez Eguiguren; María Rosa Ponde de Laffaye con Alberto Laffaye; Elena López Rosende con Rodolfo J. Ustáriz, y las niñitas Sara López Rosende y Adela Goya Ruiz.

En el acto civil realizado ayer fueron testigos, por parte de la novia, los señores José Goya Herrán y Modesto Ubilla, y por el contrayente, los señores José Ustáriz y Mariano López Goitía.

Se encuentra mejorado completamente el doctor Fermín Errea, quien ha podido reanudar ya sus tareas.

* * *

El 17 del corriente, será bendecida la unión matrimonial de la señorita Laura Hernández con el señor Carlos Behr, actuando de padrinos la señora Desideria L. de Hernández y el señor Oscar Behr.

* * *

Serán inhumados esta tarde en el cementerio del Norte, los restos del señor José Díaz Herrera, cuyo fallecimiento ocurrido en septiembre del año próximo pasado en Glasgow, donde desempeñaba el cargo de cónsul, fué sinceramente lamentado en nuestra sociedad.

* * *

El 14 del actual contraerá enlace la señorita Angelina Sanguinetti con el señor Juan Oscar Jiménez Díaz, en Colón (provincia de Entre Ríos). Serán padrinos la madre del novio, señora Lola Díaz de Jiménez y el padre de la novia, señor Diego Sanguinetti Sáenz. Del casamiento serán testigos por la novia el señor Conrado Brusel y Diego Sanguinetti por el novio Julián Duffau y Gustavo Imbert.

* * *

Ha sido recibida con unánimes simpatías en nuestra sociedad, la noticia del compromiso matrimonial de la señorita María Eugenia Abella Caprile con el señor Alejandro Sastre, formalizado recientemente.

Los novios han sido muy felicitados por sus numerosas relaciones.

* * *

Sigue siempre en el mismo estado la doctora Matilde Flairoto de Ciampi.

* * *

Con motivo de su cumpleaños la señorita María Teresa Massini reunirá hoy a la hora del te a sus amistades.

* * *

Fueron inhumados esta mañana en el cementerio de Flores, previa misa de cuerpo presente oficiada en la basílica de San José los restos del doctor Miguel J. Larregui, motivando dichas ceremonias una sentida manifestación de duelo.

* * *

Un núcleo de amigos del doctor Samuel Aller Atucha le ofrecerá mañana una comida en los salones de la confitería Del Aguila, celebrando la terminación de sus estudios.

* * *

En obsequio de un núcleo de amistades, los señores Julio Moreno Hueyo y Carlos Nelson ofrecerán mañana una comida en el salón comedor del Plaza Hotel.

* * *

En el templo de S. Agustín fué consagrado el enlace de la señorita María Esther Angulo Mengelle con el señor Alexio Perissé, actuando de padrinos la señora Luisa U. de Perissé y el señor Gaspar Angulo.

Los novios entraron al templo acompañados por el cortejo siguiente:

Carmen Mengelle de Angulo con Angel E. Berra Paglieri, Leonor Raffo de Villagra con Camilo Villagra, Julia Perissé con Héctor Angulo Mengelle, Sara Bourdieu de Perissé con el doctor Juan Ma. Perissé, María Luisa Perissé con Eduardo Angulo Mengelle, Celia Duprat de Vasallo con Manuel H. Vassallo, Margarita Fernández Raffo con eodoro Mengelle, Virginia Berra Paglere con Paulino Duprat, Angela Margarita Mengelle con el doctor Ernesto Motinelli, María Susana Pallier con Adolfo Mengelle.

* * *

El ingeniero Dr. Miguel J. Villardebó solicitó la mano de la señorita Emilia Pumarino Esquerra para su hijo Mauricio Rodolfo.

casa de la novia una fiesta íntima que resultó muy lucida.

* * *

El deceso del señor José Ignacio Maciel ocurrido esta mañana, en forma repentina repercutió hondamente en el vasto círculo de sus relaciones.

El extinto pertenecía a distinguidas familias tucumanas y estaba ampliamente vinculado en nuestros círculos sociales donde su caballeresca personalidad, siempre bienvenida, irradiaba afectos y simpatía.

El sepelio de sus restos que se efectuará mañana a las 16, en el cementerio del Oeste, asistirá la legión de sus amigos motivando una elocuente demostración de pesar.

* * *

Fué consagrado ayer, en casa de la novia, el enlace de la señorita Lola Etchart con el ingeniero Juan José Ardengo actuando de padrinos la señora Luisa de Ardengo y el doctor Enrique Listar.

Fueron testigos del acto civil, por parte de la novia, el señor Ricardo Gritta Costa, y por la del novio el ingeniero Horacio Gómez.

* * *

En el local del Tennis Club Israelita, Reconquista 674, se efectuará mañana una recepción en obsequio de las familias de los socios.

El precio se ha fijado en 5 pesos para los invitados.

* * *

El próximo domingo tendrá lugar en los salones del Savoy Hotel el te danzante organizado por la Asociación Albores, a beneficio de sus obras.

* * *

Se ha formalizado el compromiso matrimonial de la señorita María Luisa Terry con el señor Francisco Morey.

Los novios han sido muy felicitados por sus numerosas relaciones.

* * *

El concurso de golf que debe disputarse mañana en las canchas del Golf Club, con fines de beneficencia, ha sido postergado para el 17 del corriente.

* * *

Festejando una fecha íntima, el doctor Emilio Jiménez Zapiola y señora Delia Bunge ofrecerán mañana una reunión a un núcleo de amistades de su hija Julia Elena.

* * *

Motivó una agradable reunión social la comida ofrecida a un núcleo de amistades, por el señor José López Rosende y señora María Vázquez en el salón verde del Plaza Hotel en honor de su hija Carmen y del señor Mariano A. Ustáriz cuyo enlace será consagrado mañana.

Fueron comensales, entre otras personas:

Mariano Ustáriz y señora, Mariano López Goitía y señora, señora María López de López, señoritas Carmen y Blanca López Resende y Manuela Méndez Eguiguren y señores José Ustáriz, Aníbal Méndez Eguiguren, Roberto López Resende y Alberto J. Ustáriz.

* * *

En el templo de S. Miguel Arcángel será bendecida el 5 del mes entrante la boda de la señorita Ana Castro Fijóa con el doctor Enrique Bonomi (hijo), actuando de padrinos la señora Ana Carballo de Castro Feijóo y el doctor Enrique Bonomi.

* * *

El enlace de la señorita Isabel Díaz Martín con el señor Miguel María Couso será consagrado el 30 del corriente.

* * *

Motivó una interesante ceremo-

Con este motivo se efectuó en la nia nupcial la boda de la señorita Ana Bueno Ramayon con el señor Juan Carlos Recagno que será consagrada en la residencia de la novia el 28 del próximo mes de junio.

* * *

Fueron reducidos y trasladados al Panteón de Guerreros del Paraguay, los restos del teniente de navío don Ramón Cavnago, marino que actuó en esa campaña desde el año 1867 hasta su terminación.

Concurrió al acto el contraalmirante don Diego Laure en carácter de amigo del extinto y en representación del Centro Guerreros del Paraguay de cuya institución es su actual presidente.

* * *

Constituirá la nota social del día la boda de la señorita Luisa Martínez de Hoz Madero con el señor Abel Saint que será bendecida el 25 del próximo mes de julio a las 18.30 en el templo de San Agustín.

* * *

A fines del corriente año se efectuará la boda de la señorita Encarnación Posse con el doctor Daniel Moyano Escalera.

* * *

En la capilla de Nuestra Señora de las Victorias será bendecido el 12 del próximo mes de junio el enlace de la señorita Carmela Castañeda Vega con el señor Alberto Murguiondo Anzó, siendo padrinos la señora Rita Anzó de Murguiondo y el señor Emilio Muñoz Salvigni.

Acompañará a los novios, el siguiente cortejo nupcial:

Carmela M. S. de Castañeda Vega con Fermín Murguiondo, Rita Anzó de Murgiondo con Alberto Murguiondo, Delia Murguiondo de Castro Madero con Jorge Castro Madero, Susana Murguiondo de Krause con Otto Krause Arnin, Elena Murguiondo de Cainzo con Roque Cainzo Somellera, Angélica Castañeda Vega con Fermín Murguiondo, Susana Castañeda Vega con Adolfo Murguiondo y Elena Martínez con Agustín Castañeda Vega.

En el matrimonio actuar como testigos, por parte de la novia, los señores Fortunato Muñoz Posse y Agustín Castañeda Vega, y por el novio los señores Carlos Murguiondo y Guillermo Anzó Quintana.

La nueva pareja se ausentará para Río de Janeiro por una temporada.

* * *

Se ha formalizado el compromiso matrimonial de la señorita Manuela J. Beherán con el señor Gumersindo Fourcand.

* * *

Se ha concertado el enlace de la señorita Nora Dillernius con el señor Arturo Kluschak.

* * *

La boda de la señorita Rosa Sartero con el señor Marcelino Emilio Vázquez será consagrada en el mes de agosto próximo.

* * *

El 22 del corriente será bendecida a las 17.30, la unión matrimonial de la señorita María Teresa Roqué Alsina con el doctor José María Pizarro, siendo padrinos la señora Juana Crespo de Pizarro, madre del novio y el doctor Miguel Esteves, tío de la novia.

Actuarán como testigos en el registro civil, por parte de la novia, el señor Raúl Castillo y doctor Enrique López Bancalari y por el novio, el doctor Modestino Pizarro e ingeniero J. Arambide.

* * *

La unión matrimonial de la señorita Berta Cassain Saavedra con el señor Oscar M. Bárcena será bendecida el 31 del corriente.

* * *

En la iglesia de Santa Lucía será consagrado mañana el enlace de la señorita Livia Esther Schiaffino con el señor Benito Francisco Bertucci.

* * *

Se ha concertado el enlace de la señorita Delia Elisa Bordoy con el señor Samuel Aquino.

* * *

Se ha formalizado el compromiso matrimonial de la señorita Marcela Ubios con el señor Enrique Pérez Millán.

* * *

En la iglesia de S. Miguel Arcángel será consagrado el 17 del corriente a las 21 el enlace de la señorita Antonia Palazón con el ingeniero José Raúl Neira.

Serán padrinos de la ceremonia la señora Graciana D. de Neira y el señor José Palazón.

En el registro civil actuarán como testigos, por la novia, el señor Palazón y por el novio el ingeniero Benito J. Carrasco.

* * *

Se anuncia el compromiso matrimonial de la señorita Emilia Pumarino Esquerra con el señor Mauricio Rodolfo Vilardebó.

* * *

El sábado próximo se realizará en el local del Golf Club Argentino una reunión deportivo en la que se disputarán un premio medal play, en el que podrán intervenir damas y caballeros, y un mixted foursome y un putting competiton, con premio para damas y caballeros.

Las inscripciones y entradas al té, cuyo precio se ha fijado en 5 pesos, para unas y otras, puede hacerse en la calle Cangallo 541, destinándose su producto a beneficio de la Semana del Pobre que patrocina el Consejo General de las Conferencias de San Vicente de Paul.

Los señores Mario Livington, H. Thompson y A. Cevallos han donado tres copas de plata para que sean entregadas a los ganadores de los torneos anunciados.

La señora Esther Conde de González Chaves ofrecerá hoy un te a un núcleo de amistades en su residencia de la calle Callao.

* * *

La comisión directiva de las Cantinas Maternales organiza un festival a beneficio de sus obras, que tendrá lugar el 16 del corriente en el Circo Sarrasani.

* * *

Se ha formalizado el compromiso matrimonial del a señorita María Josefa Castex Etcharran con el doctor Juan B. Llosa.

* * *

Ocasionará una nota social de lucidas proporciones la boda de la señorita Esther Lamarca Martínez de Hoz conel señor Esteban Canale Demaría, que será consagrada a mediados del próximo mes de julio.

Actuarán de padrinos la señora Ana María Canale Demaría de Martín y Herrera y el doctor Carlos Lamarca.

* * *

Los amigos del señor Carlos Behr le ofrecerán una comida el 16 del corriente en ocasión de su próximo enlace.

* * *

A mediados del mes de julio será consagrado el enlace de la señorita Livia Ratti con el señor Julián Portela Goyena.

* * *

En vías de completo restablecimiento la señorita Mercedes Derqui.

—Sigue en estado delicado la señora Amalia Piñeyro de Villamayor.

—Guarda cama la señora Elena Calvo de Varela, cuyo estado es satisfactorio.

—Enferma la señorita Josefina Delgrano.

—Restablecido el señor Tomás Pillado Matheu.

—Enferma la señora Zulema García Quirno de Mendes Goncalves.

—Restablecido el joven Adolfo Hor ne Pereyra.

—Se encuentra enferma la señora Alina Ezcurra de Foat.

—Se encuentra enferma la señora María Josefa Cigorragá de Padilla.

—Sigue lo mismo la señorita Susana de Bary.

—Se halla enferma la señora Carmen Basavilbaso de Villafañe.

—Continúa enferma la señorita Elena Artayeta Uribaru.

—Algo mejor la señora Ana N. de Daly.

—Guarda cama la señora Nélida B. de Larrechea.

—Mejor el doctor Rodolfo Oromí.

—Mejorada la señora Celia Shaw.

* * *

Han partido:

Para Córdoba la señora María Luisa Parolosky de Balivé y familia.

—Para Rosario ... Joaquín Lagos y Angel García Collazo.

—Para ... el señor Alberto Inoyaga Molt y señora.

—Para Andalgalá la señora Carmen Leiva de Moller y la señorita Luisa Moller.

—Para Arrufó el señor Carlos Videla.

—Para Santiago del Estero el señor Ricardo de Labougle.

—Para Tucumán los señores Eudoro Avellaneda, Carlos C... Raúl S. Campos, Ricardo Abella, Felipe Sánchez Boado y familia, señora Clemencia P. de Paz y señorita Susana C. Padilla.

—Para Alta Gracia y Córdoba los señores D. S. Centeno, J. Alerde, Carlos Rubio y Julián Goytía.

—Para La Falda el señor Carlos Sackmann.

—Para Santa Fe el señor Roberto Igarzábal.

—Para Ceres el señor Alberto Casado.

—Próximamente partirán para Río de Janeiro el doctor Manuel Nelson y señora.

* * *

Han llegado:

De Santa Fe la señora Emirene S. de Ramos Mexía y su hijo Eduardo.

—De Lezama, Eulogio Gosi.

—De Nieves el señor Mario L. Panelo y señora.

—De San Pedro el señor Ernesto Castro Uballes, su señora, Lila Horne Arriola, y sus hijas Lila y Jovita.

—De Córdoba el teniente Juan José Bildózola.

—Han llegado de Tucumán el señor Rufino Cossio y su señora, Susana Paz Posse.

—De Alta Gracia el doctor Carlos Domínguez Arteaga.

—Ha llegado de Andalgalá la señorita Georgina Duclout.

—De San Isidro el señor Guillermo Castro Vélez Sársfield.

—Regresaron de Coronel Vidal el señor Manuel G. Balcarce y su señora, Adela Bengolea.


CHINATO GARDA
es el mejor

—Esa es hija de un millonario...

—¡Millonario te parece a vos, pero no es así! El que dé suntuosas fiestas no quiere decir que es rico. También puedo darlas yo alquilando todos los adornos a Longobardi, de Bolívar 230...

# Teatros y Cinematógrafos

## Parra volvió a estrenar con fortuna

El segundo estreno de su actual temporada, ha reportado al celebrado bufo del Argentino, un nuevo y decidido éxito de risa.

Ya con la obra con que abrió la "season", se mantuvo durante largas semanas, provocando la sana expansión de la carcajada en el siempre abundante público que favoreció sus diarias funciones y ahora con la adaptación del francés que diera a conocer anoche, vuelve a asegurarse sin duda, otra serie, bien larga también, de animadas funciones en las que ha de imperar nuevamente el reconfortante sacudimiento nervioso que traduce el regocijo desbordante.

Titúlase la pieza reída por primera vez anoche, "Cristóbal Colón en la Facultad de Medicina", y ha sido adaptada del original francés "L'enfant de ma soeur" de Monzei Eon y Franchevilla, por el propio Parra.

Anótese en esta pieza a las hilarantes peripecias porque debe pasar cierto mozo de café bastante audaz, que usurpando el nombre de un estudiante de medicina en trance de rendir examen, le reemplaza ante la mesa examinadora con el objeto de ganarse unos pesos, pues el trato con el estudiante se hace de manera que Cristóbal Colón —el mozo audaz— percibe si logra salir bien en la prueba, cierta suma de dinero.

Es claro que la trama llega fácilmente a su fin, pero no sin pasar como por sobre ascuas, por los convencionalismos del teatro, que, con ser muchos y de carácter muy vario, se los emplea en esta producción con una liberalidad ilimitada.

Pero no son las obras de risa y menos las de índole francamente bufa, como la que nos ocupa, las que hayan de juzgarse por valores que no sean los que han de llevar al espectador y por los caminos más expeditos, a una situación de hilaridad y regocijo continuada y sostenida.

Lo principal en las piezas cómicas, es lograr que el público ría; más pronto y seguramente lo consigue, mayor será el mérito reideró de esa obra. Y "Cristóbal Colón en la Facultad de Medicina", es una obra eminentemente cómica en su clasificación, y como así ha resultado también en escena, no cabe agregar más que su misión ha sido cumplida a entera satisfacción. Anoche el público lo entendió así, y por eso, aplaudió con calor al final de cada acto de la obra, después de haber reído a todo trapo durante cerca de tres horas.

Parra, en un momento del primer acto haciendo reir sin medida al público del Argentino

Hablar del adaptador, es hablar del intérprete protagonista. En efecto, el siempre jocundo Parra está identificado en absoluto en la adaptación y en la interpretación del rol de Cristóbal Colón. Al estar haciendo la labor preliminar de trasladar al criollo "L'enfant de ma soeur", seguramente que vislumbra ya su nuevo triunfo interpretativo. La realidad la tuvo palmariamente anoche, al escuchar los aplausos ruidosos que premiaron su hilarante creación.

Bien en sus respectivos papeles, Mangiante, que hizo un rol de enfermero gallego con gran naturalidad, la Buschiazzo, Fuentes, Vitale y demás.

El tango "La cabeza del italiano" de Scataso, con letra de Bastardi, fué cantado con toda corrección por la actriz Maizani. Gustó mucho y debió repetirse.

## "Cri-Cri" se estrenó ayer

Las huestes que acaudillan Muiño-Alippi dieron a conocer en la segunda de la noche, la segunda novedad en lo que a materia revisteril se refiere. La nueva revista se titula "Cri-Cri", en un acto y once cuadros, original y adaptada por Cayol y De Bassi.

respetable por medio de la exhibición de las desnudeces de algunas pobres cristos, no; sólo aparece del elemento femenino lo estrictamente necesario, y al hacerlo no usa para conseguir el aplauso una excesiva ligereza en las ropas... y poder decir esto de una revista es ya decir algo.

"De todo un poco", que es el cuadro sexto, fué muy aplaudido por la comicidad; sobresalieron en él Muiño, Cornaro y Podestá.

De los cuadros restantes gustaron más los titulados "En París ya nos conocen", "Las chismosas" y "Al circo... al circo".

Elemento femenino de la revista "Cri-Cri", con algunos del sexo opuesto para dar unaaspecto de virilidad a la foto

En una revista solo dos cosas hay que tener en cuenta, la presentación y el ingenio que se gasta en los cuadros. Cuanto a la primera, puede decirse que fué buena en todos los cuadros primó el buen gusto, el color y la luz bien combinados produjeron los efectos que se buscaban y así el respetable pudo deleitar su vista en la contemplación de buenos decorados. Ahora, en lo que al ingenio se refiere, puede decirse también que no faltó del todo, la intención satírica se nota en algunos cuadros, y — esto es lo raro y que merece aplauso, — no se apela a los medios ridículos, a las obscenidades para producir efecto cómico, muy al contrario, se logra por medio de chistes bien hallados.

Además, no se atrae la atención del

El prólogo — "Vamos a ver "Cri-Cri", — tiene su intencioncilla satírica, que llegó al público, prima el ingenio sobre la presentación.

De los dos primeros cuadros, el segundo es el mejor, buenos vestidos, buena decoración y buena música. Gustó.

"La nota criolla" que es el tercero, muy bien presentado contribuyó a su presentación por parte del respetable, una canción a cargo de la Bozán, que hubo de ser repetida, fué uno de los cuadros que más gustó.

El cuadro cuarto —"Una contravención" — fué también bien recibido; en cambio ya el quinto — "Claro de luna", — hermoso por su presentación, fué muy aplaudido el dúo a cargo de la Poli y Climent.

Hablando de la interpretación merece destacarse en primer término, Muiño, que estuvo bien en todos los papeles que le tocó y mereció por ende buenos aplausos; ídem Alippi.

Totón Podestá, fué uno de los que contribuyeron a que la revista fuese bien recibida, buena parte de los laureles de la velada le tocaron a él. También merecen citarse Camo, Garza, Climent, Donato y Pastor.

Entre las del sexo femenino sobresalieron la Poli, Cornaro e Iturrat, que hicieron bien los papeles. Al lado de estas tres figuras hay que citar a la Bozán, Giménez, Fanelli, Evaris y Soler. Finalizado el espectáculo, hubo de hacer uso de la palabra Muiño.

"Cri-Cri" se repite hoy en tres secciones.

## "Bajo falsa identidad"

### DE LA FIRST NATIONAL CIRCUIT

Guy Bates Post es uno de los más caracterizados actores de la actual escena norteamericana. Artista de sobrios recursos, de gran dominio del gesto, se ha especializado en la interpretación de caracteres complicados, y esas facultades le han impuesto en el cine recientemente como uno de los más eficaces actores graves.

"Bajo falsa identidad" es una interesante comedia de original asunto, escrita especialmente para que el buen actor desarrolle en un doble papel interpretativo, esas facultades, ya experimentadas en otras producciones de mérito.

El argumento es el siguiente: El diputado Juan Chilcot, del parlamento inglés, es un notable orador y leader

Interesante escena del film "Bajo falsa identidad", producción de First National Circuit con Guy Bates Post en el reparto, que será presentada hoy al público por la empresa Max Glucksmann.

de su partido; pero una afición desmedida al alcohol y a los alcaloides, ha minado su salud y puéstole al borde de la abyección. El problema empero se complica gravemente con los últimos acontecimientos políticos, y el partido de Chilcot confía en un discurso de su leader el triunfo definitivo para su ascención al poder. El orador no está en condiciones de afrontar la prueba, pero animado por un viejo criado y por el cariñoso estímulo de su esposa, se resuelve a hacerlo aun cuando está seguro de su fracaso.

Aquella noche Chilcot se encuentra con un pariente pobre, Juan Loder, joven periodista que se parece a él como si fueran hermanos gemelos. Chilcot, convencido de que su pariente puede reemplazarlo, engañando a todos con el parecido, le confía su suplantación en el Parlamento y le pide que pronuncie él el discurso que su partido necesita.

Loder así lo hace, obteniendo un triunfo resonante y consiguiendo hacer creer a todo el mundo en la resurrección moral del joven parlamentario. Quien más se sorprende de este cambio, es su esposa, Eva Chilcot, a quien el diputado tenía abandonada y cuyo amor despreciaba por predilección a otra dama, Lady Astrupp, especie de vampiresa a quien debe Chilcot la su decadencia moral.

Ante estos acontecimientos, el verdadero Chilcot no quiere abandonar su cómoda situación de vulgar desconocido, dejando a su pariente y sustituto, en el difícil papel que está desempeñando. Pero no le ocurre lo mismo a Loder, que, una vez cumplida su primordial misión, se siente atraído a la esposa de Chilcot, por sus delicadas ternuras y se resistea a continuar la farsa.

Cuando el periodista va a ser reconocido, en virtud de una serie de acontecimientos inesperados, el destino interviene: Chilcot, víctima de su vicio, muere una tarde en la modesta pieza del periodista, y se le da sepultura bajo el nombre de Juan Loder, quien era la persona que representaba.

Esta circunstancia obliga a Loder a confesar la verdad a Eva y a abandonar el palacio y la situación en que lo había colocado el extraño destino. Pero Eva está enamorada de él y así se lo da a entender en una escena tan delicada como artística.

Loder parte para la guerra que acaba de estallar. Con el transcurso del tiempo las cosas se olvidan, y al terminar la conflagración vuelve el supuesto diputado Chilcot, purificado en carne y en espíritu, a su hogar de Londres, abandonando para siempre la complicada carrera política. Del falso diputado Chilcot y del modesto periodista Loder, confundidos en una la persona, no queda más que el recuerdo...

Esta interesante película, ejecutada con todo el arte y la eficacia que el "Primer Circuito" sabe dar a sus producciones de categoría, ha sido interpretada, además de por Guy Bates Post, por artistas notables como Marcial Manon, Lawson Butt, Ervelle Gading, Ruth Sinclair, E. M. [illegible], etc., etc.

## "Giácomo"

Alcanza hoy a las 25 representaciones consecutivas a través de la interpretación tan lucida de Casaux y su compañía, la comedia "Giácomo", de Discépolo y De Rosa.

Buen éxito merecidísimo el de esta pieza, que a sus méritos no escasos ha de agregarse la labor de sus intérpretes, y en especial la que realiza Casaux en ella, que ha merecido de propios y extraños los más favorables juicios.

## Los derechos de la salud

La fuerte producción dramática de Sánchez será llevada al cartel por la compañía Quiroga, en el Odeón, en la función vespertina que anuncia para mañana.

En este teatro, en el que el cartel nocturno sigue siendo bien defendido por "El castigo de amor", se activan los ensayos de la versión de "Aimer", de Giráldez, que irá la semana próxima.

## Otra pieza para Morganto

Enzo Gemignani, autor de no abundantes pero estimables producciones, ha entregado a la compañía D'Alessi-Morganti un nuevo trabajo original, al que se le ha asignado el turno inmediato al del próximo estreno en el Maipo. Titúlase este nuevo trabajo, que es una pieza en 3 actos breves, "El séptimo no robar", y de la impresión que acusara en su lectura dará idea la forma rápida en que fué aceptada y puesta en ensayo.

## Hoy se estrena en el Liceo

La compañía Arata renovará desde esta noche su cartel, que hasta ayer y desde principio de temporada estuvo haciéndose con todo éxito con "Los genoveses somos así", de Weisbach y Doble.

La pieza que hoy lleva a escena Arata titúlase "El mayor Sigilo", y su autor Octavio Sargenti. Trátase de una "pochade" en tres actos en la que, se asegura, el nombrado autor ha hecho un abundante derroche de situaciones fuertemente reideras.

Arata ha tomado en esta nueva producción el papel de Atalina, personaje en la que, se descuenta, volverá a provocar el auditorio del Liceo carcajadas incontables.

Lo demás del reparto se ha hecho en la siguiente forma:

Ernestina, María Padín; Luisa, Berta Gangloff; Leonor, Susana Vargas; Cástula, Celia Galván; Lucía, Elvira Quiroga; don Celestino, Juan Fernández; Iremeo, Ignacio Corsini; Mariano, Manuel Rico; Horacio, Jorge Gangloff; coronel batería, Juan Serantes; teniente, Rufino Córdoba; oficial, Angel Clemente; sargento, Luis Reboris; cabo, Eugenio Ottone; soldado 1o., E. González; soldado 2o., Angel Ruach; soldado 3o., Juan Ferrari.

## Celebración en el Maipo

Con las representaciones de mañana sábado, habrá alcanzado las cien representaciones consecutivas la graciosa pieza en dos actos, de Goicoechea y Cordone: "Ya cayó el chivo en el lazo", que ha constituído, indiscutiblemente, el más franco éxito de los teatros de género chico en toda esta parte de la temporada actual.

Y según sigue aplaudiéndose la hilarante obrita y festejándose las respectivas interpretaciones que hacen en la misma la D'Alessi y Morganti, nada difícil será que las cien de mañana volvieran a repetirse duplicados dentro de un tiempo.

## Concierto en la Wagneriana

Se levará a cabo esta noche en el salón La Argentina el anunciado concierto a dos pianos a cargo de los reputados pianistas alemanes Hans y Friede Hermanos, y que el lunes último hubo de ser suspendido a causa de la situación anormal por que atravesaba la ciudad y que hoy ya ha mejorado bastante.

El programa a ejecutar es el ya publicado.

## El gran éxito en el Mayo

Con toda fortuna continúa Sanjuán representando en el teatro que se indica en el encabezamiento la graciosa humorada de Arniches y Estremera, "La dichosa honradez", que ya lleva un buen número de representaciones y es festejada como en la noche del estreno.

Lo tiene casi listo para ser llevado a escena un vodevil en tres actos traducidos del francés con el título "Una mujer por favor", aunque no se le ha fijado fecha para su estreno, ya que en la nombrada humorada de Arniches hay para rato aun.

Para el lunes se anuncia el debut de "los Hartus".

## "Esclavitud" y "El sabio cacique"

Mañana por la noche será estrenado por la compañía Borrás, al iniciarse la función, un juguete cómico en un acto titulado "El sabio cacique" y del que es autor Emilio Mesejo, el eficaz actor de esa misma compañía.

A continuación se repondrá el bello drama de López Pinillos, "Esclavitud" con el que Borrás obtiene uno de sus más brillantes triunfos interpretativos.

## Las primeras cien

También en el "Sarmiento" estarán mañana de "extraordinaria".

La pieza de Traversa "Un autor en busca de seis personajes" llega en la ocasión a las cien representaciones seguidas, y acontecimiento tal merece, sin duda, un festejo.

En lo que ha de consistir éste no lo hemos averiguado; pero función extraordinaria tendrá que haber indefectiblemente.

## El concierto Bo

Ante una sala discretamente concurrida, dió anoche su anunciado concierto en el salón La Argentina, el guitarrista Emilio Bo, que volvió a obtener en él un señalado buen éxito, pues con la fineza y habilidad que ya le había aplaudido nuestro público en otra ocasión, ejecutó el bonito programa que anunciara. También compartió los aplausos en las composiciones que atraían cada parte de ese programa, el señor Quviña, que acompañó en ellas con toda corrección al concertista.

## Celia Porcheto

La empresa de la Comedia acaba de contratar a la tiple Celia Porcheto, para reforzar el ya nutrido conjunto de mujeres que animan la concurrida sala.

La Porcheto se presentará el lunes próximo en el estreno de la revista de Paso y Dicenta: "La piscina de Buda".

## Reestreno en el Nacional

Como estaba anunciado, el popular Carca repondrá en la segunda de la noche la pieza en tres cuadros de Payva y De Rosa, titulada "La estancia nueva", que como se recordará fué estrenada el año pasada en la misma sala con marcado éxito.

Substituye "La estancia nueva" a "El botonazo", de Darthés y Damel que ha dado lo suyo.

Como en el reparto se han efectuado algunos combios, damos a continuación el reparto:

Margarita, Lemus; Manuela, Pezzi; Capataz, Cantello; Segundo capataz, Castellini; Prudencio, López; Fidel Baamonde; Julián De Bonedetto; Catanga, Ceglie; Juancho, Sapelli; Policarpo, Otal; Gari, Busto; Anacleto, Arrita; Gaitán, Casabal; Turco, Ceglie Cipriano, Laine; Belermino, García.

Completa el cartel "Todo el año es carnaval", de Vaccarezza.

## El 24, estrenan

En el Marconi, Angelina Pagano, está ensayando con todo cariño un poema dramático en tres actos de un autor novel, — es el segundo que descubre, — titulado "Castillos y leones". El autor es Octavio Lobo.

Como la obra en cuestión es de época, necesita una presentación adecuada, de modo que ya se han mandado hacer fastuosos decorados, para presentarla con toda propiedad.

Para el montaje de "Castillos y Leones" se cuidarán todos los detalles, para que así la belleza no desvirtúe la veracidad histórica.

En vista pues de que la decoración demandará un tiempo relativamente largo, se ha resuelto estrenar el 24, la obra de que hablamos, coincidiendo así el estreno con las festividades patrióticas; no se estrena el 23 como se había pensado en un principio por hallarse comprometido el teatro ese día, para dos beneficios; tarde y noche.

Hasta el 24, pues, "La salvación" de la señorita Olivé, defenderá el cartel del Marconi, atrayendo de día en día más público.

## Chichilo en el Apolo

El inefable y polígamo Chichilo hará teatro de sus aventuras, a partir de hoy, el escenario del teatro Apolo, donde Simari con los suyos lo pondrá en escena.

"El casamiento de Chichilo", se repondrá en segunda sección y a fe que atraerá un público numeroso, ya que sus hazañas matrimoniales gustan a todos.

Como antes, cuando se daba en el Smart, Simari tendrá a su cargo el papel de protagonista, y la Ferrer, hará la característica. Bastardi cantará algunas canciones.

"El casamiento de Chichilo" irá hasta que terminen los ensayos de "Un programa de cabaret", de Maroni y Contursi, que según afirma la empresa es un buen sainete.

## "El Vértigo"

En el Smart las cosas siguen como siempre, es decir, a pedir de boca, y, cuando los cosas están así no se necesita estrenar ni nada que se le parezca y la atención se concentra en buscar buenos espectáculos para las vermouths que se ofrecen en el transcurso del a semana; es así que Blanca Podestá, la eficaz creadora de Leticia en "El alma desnuda", ha elegido para poner en escena en la vespertina de mañana la agradable pieza de Chales Meré, traducida por Pérez Pacheco y titulada "El vértigo", que como se recordará en ocasión de su estreno en el Marconi, alcanzó un número elevado de representaciones, d modo que cabe esperar para mañana una buna interpretación y una gran afluencia de público.

El cartel nocturno será integrado como hasta ahora por "El alma desnuda" de Accasuso que llegará a las 75 representaciones y con alientos como para permanecer en el cartel otras tantas veces consecutivas.

## Miecio Horzowski

Miecio H orzowski, el excelente violinista que debutara días pasados con buen éxito en el Odeón, ofrecerá esta tarde su segunda audición con el programa que sigue:

I. Sonata en fa mayor (Köchel número 332), Mozart: Allegro, Adagio, Allegro. II. Sonata en la mayor Op. 101. Beethoven: Allegretto ma non troppe, Vivece alla marcia, Adagio, ma non troppo, con affetto, Allegro. III. Gaspard de la Nuit. M. Ravel: Ondine, Le Gibet, Scarbo. IV. Sarnaval de Viena, Schumann: Allegro, Romance, Scherzino, Intermezzo, Finale.

No hay duda, que un numeroso público se congregará en el Odeón, ya que el citado pianista ha acreditado en toda su extensión los antecedentes de que venía precedido.

## Se reestrenó "El abuelo"

Ayer en la nocturna el notable actor español Enrique Borrás puso en escena el vigoroso drama en cinco jornadas y en prosa del admirable autor de "La loca de la casa", "Mariela" y "Los episodios", don Benito Pérez Galdós y titulado "El abuelo".

Como es obra ya conocida, sólo cabe hablar de la interpretación. Borrás estuvo como siempre: magistral, hizo un abuelo que no cesó de recibir aplausos del público que llenaba la sala, especialmente en su parlamento con Lucrecia y en los momentos en que trataba de averiguar con sus cansados ojos cuál de las dos nietas era la verdadera. En una frase, Borrás, con la maestría que le es peculiar, tradujo en su rostro el intenso drama interior que se desarrollaba en el viejo.

Irene Barroso e Isabelita Barrón, en los papeles de Nell y Dolly, respectivamente, cautivaron al auditorio; Carmen Fernández, bien.

Merecen citarse por la buena interpretación que hicieron de sus papeles Mesejo, Alcón, Comes, Sala, Catalá y Luna.

"El abuelo" se repite hoy en la nocturna, y a fe que el "suceso" de ayer se repetirá en toda su extensión.

## Gómez en Rosario

Procedente de Paraná llegó a Rosario el aplaudido primer actor Gómez, quien hizo una visita de cortesía a los diarios locales.

Gómez, que represa prestigiado por las brillantes temporadas de Santa Fe y Paraná donde ha sido objeto de entusiastas como merecidos homenajes, parte hoy para Mendoza, lugar en que le aguardan, con toda seguridad, muy positivos éxitos.

El talentoso artista, adelantó su propósito de repetir en agosto una nueva temporada en Rosario, oportunidad que ha de permitirle poner en escena algunos obras del nuevo repertorio qu está estudiando en estos momentos.

## Fanny Brena en Córdoba

Esta actriz que lleva conquistados buenos aplausos entre nosotros, parece que ha cautivado al público cordobés con su talento interpretativo.

De ello da cuenta la crónica que sólo reproducimos en parte, y aparecida en nuestro prestigioso colega "La Voz del Interior".

No es fácil escribir cuando se tiene sacudido aún el espíritu por una honda emoción, ni es tarea sencilla esta de traducir los propios sentimientos en el brevísimo tiempo que concede la ingrata exigencia de una labor perentoria como es ésta del periodismo.

Y esta emoción nos posee totalmente, como sin duda le habrá acontecido a la bien numerosa concurrencia que acudió anoche al Novedades, empezó en un intenso valor artístico para culminar en un violento y tembloroso dolor que pone esta triste realidad y esta infinita amargura de "Mater dolorosa", la sólida y hermosa obra del doctor Pedro E. Pico, que el público ovacionó anoche, tras obligar a subir el telón ocho o diez veces, lo que en nuestro medio significa una consagración rotunda, y un triunfo absoluto y definitivo.

. . . . . . . . . . . . . . . . .

¡Cuánta dura y amarga realidad hay en esta bella obra del doctor Pico! ¡Cómo alienta la vida con su torbellino incontenible de amarguras, arrojadas sin límite sobre las personas y las cosas!

Es en síntesis una magnífica obra, valioso desquite que se nos brinda contra tanta chabacanería, tanta estulticia, tanto saqueo impune y tanto brutal acentado al arte, al buen gusto y a la gramática. Y lo menos que puede agradecerse al talentoso autor de "Mater dolorosa", es este consuelo que pone en los espíritus.

Así se cumple la misión que tiene el teatro, así se respeta y se siente el arte se respeta y se estima a sí mismo y se respeta y se considera al público, como así se estimula a nuestros actores. Lo demás, será buen negocio, pero por eso mismo nada puede tener de recto, de honesto, de leal y noble.

El público, comprendiéndolo así, exteriorizó su gratitud y su aprobación rotunda con una salva de aplausos que llegó a la ovación, requiriendo la presencia del autor, que, contrariamente a sus deseos, no pudo asistir a este estreno, pues debió partir a Buenos Aires, llamado urgentemente por asuntos profesionales.

La interpretación dada a la obra ha sido magnífica. Sin duda que se ha realizado anoche una labor absolutamente excepcional en nuestro teatro.

. . . . . . . . . . . . . . . . .

La señora Fanny Brenna, como siempre estuvo como ella sola sabe hacerlo: sencillamente admirable. Su dolor llegó muy adentro en el público que escuchaba con verdadero recogimiento y que la aplaudió ilimitadamente.

La señora Puentes, en su rol tan complejo y tan difícil compuso un personaje preciso, lleno de vida y de emoción, doloroso y real.

La señorita Pilar Mata, hase revelado una consumada actriz: hizo una solterona conmovedora, llena de una mustia tristeza, agrio el carácter, endurecido el corazón, ruda en su modo y dura en sus maneras. Puso en el auditorio una dolorosa sensación de vida inútil.

La señora Ilde Pirovano, en su rol de Lucía, la hija menor, la hija de todos, puso a contribución todo su penetrante comprensión, su exquisita sensibilidad y su clara inteligencia. Ligera, graciosa y picaresca, mimosa ¡criatura al fin! era en ese hogar, el pájaro que alegraba con su cantar y que se fué en una mentira que justificaba su amor solamente.

El público sintió vivamente esta interpretación.

Caviglia ha estado anoche, sencillamente grande: era difícil su labor, papel que en la jerga teatral se llama un "embolado" y triunfó como triunfan los buenos: poniendo en ese "Manuel" todo su recio temperamento de actor que ha de darle sonados triunfos en su carrera. Impresionó al público al final del primer acto y lo conmovió en esa tremenda escena del tercero.

Ugazio ha estado en su mejor noche: suave, bueno, amable ese don Julián, viejo que mejora las vidas de los que a él se acercan, su interpretación fué un excelente acierto y el más exigente crítico nada podría reprocharle. La señora Santos, jugó con precisión su papel de protectora rica pero que hace profesión más que virtud de la caridad.

Ha sido una noche como muy pocas puedan contarse entre nosotros en las crónicas teatrales.

## "La intrusa"

Se trata de una comedia dramática de la vida norteamericana.

El hogar de un burgués rico que vive feliz con su esposa y dos hijos en un pueblo, donde goza de general consideración y simpatías, es un verdadero nido de la felicidad basada en el amor de la familia y en el bienestar que proporciona la fortuna.

El señor John Weston, hombre de edad madura se considera venturoso; pero a su esposa se le ocurre traer a su servicio una dama de compañía, la que entra en el hogar feliz con la intención de hacer su fortuna por medio de la seducción.

En el primer momento fíjase en el hijo, mas como se enterara de que si rompía su compromiso matrimonial con la hija de un senador amigo de su padre, este lo desheredaría, la Intrusa dedica sus hábiles medios de seducción al padre, que en un principio se muestra indiferente y hasta hosco.

La Intrusa es de esas mujeres que logran convertir en arma poderosa sus encantos y poseen la ciencia estratégica y los métodos tácticos más adelantados para emplearlos en las conquistas amorosas, y con esos medios pronto venció el sencillo señor Weston que se hizo el esclavo de los caprichos de aquella mujer ambiciosa, al punto de divorciarse de su esposa y abandonar el hogar para vivir la vida del gran mundo con la Intrusa, a la que hizo su legítima esposa.

El señor Weston empieza a ver evaporarse su fortuna, pero le tiene la seducción de aquella mujer infernal.

Uno de los que más visitan la casa es Francois Chavelle, profesor de música de Doris, y también su amante. Una noche Weston lo encuentra en la habitación de su esposa, y lo echa de la casa. Acusando a Doris de infidelidad, esta le confiesa la verdad y le dice que solamente un viejo tonto y ciego como el tendría que dejar de darse cuenta de lo que ocurría. También le dice que ella nunca lo amó y que se casó con él solamente por su dinero.

Todo esto conmueve a Weston de tal manera que pierde la razón. Su abogado se hace cargo de enviarlo a un asilo para dementes, convertido en una ruina de su antiguo ser. Como recurso final para devolverle el juicio, se prueba llevándolo a su primer hogar, donde no reconoce ni a su mujer ni a su hijo. Pero cuando Alice lo abraza y lo llama por su nombre vuelve a su conocimiento.

Rodeado por aquellos que el ahora comprende nunca se desviaron de su amor y lealtad. John Weston ve un rayo de luz que le pronostica la paz y la felicidad que tontamente había desechado por seguir los pasos de la Intrusa.

En el desarrollo del drama hay escenas de intensa emoción. Los interiores y parajes son elegidos con especial gusto y la fotografía es nítida.

## "El pozo del petróleo"

La conocida pareja Edith Johnson y William Duncan que aparecen en "El pozo de petróleo", una bonita cinta de avonturas cowboyescas que se estrenará el sábado en los cines populares del centro.

En su programa Gold la New York Film Exchange estrenó ayer jueves, una notable producción de Vitagraph, en la cual reaparece la aplaudida pareja Edith Johnson-Villam Duncar, protagonistas de numerosos films de la misma marca, que el público porteño ha tenido ocasión de ver en todos los cines de la capital.

En "El pozo de petóleo", drama de emocionantes aventras cuyo argumento se desarrolla en los terrenos petrolíferos del Oeste de los Estados Unidos, Duncan tiene oportunidad de demostrar una vez más sus portentosas facultades de intérprete, de jinete y de acróbata, para rescatar de poder de una gavilla de facinerosos a su prometida, cuyo rol desempeña la linda Edith.

Presentación y fotografía, excelentes.

# CARRERAS DE CABALLOS

## HIPODROMO ARGENTINO

### Los probables favoritos de la reunión de pasado mañana

**Primera carrera**

Las preferencias en esta prueba están divididas entre Insurrecto y Cartaginés.

El hijo de San Jorge, que debido a sus dolencias no ha podido responder a las esperanzas que siempre se han tenido cifradas en él en su caballeriza, sanado por el momento, reaparecerá en condiciones de no dejarse arrebatar la victoria a dos tirones.

Cartaginés, que cuenta con una corrida de 2'5'' 2|5, es como el anterior muy delicado, pero ahora se encuentra en óptimas condiciones de salud y entrenamiento.

**Segunda carrera**

Santa Cecilia y Esquiva serán las más jugadas en esta prueba, reservada a las potrancas perdedoras.

La primera de las nombradas, que solamente disputó una carrera, finalizando segunda ha puesto de manifiesto ser sumamente veloz, por lo que no será difícil que ganase en esta ocasión.

Esquiva que el pasado domingo produjo una performance de primer orden, al finalizar segunda de Adela, ha realizado buenos adelantos y puede ganar en cualquier ocasión.

**Tercera carrera.**

Cumpliendo su compromiso Sauzal, a él le corresponderán los honores del favoritismo.

El representante del stud Condal, que se desempeñó admirablemente en la única carrera que disputó, es un potrillo en el cual se tienen cifradas grandes esperanzas en su caballeriza.

También serán jugados, Frangollo, qué reaparecerá muy bien preparado, Venablo que fué gran favorito al hacer su debut y Ariel que anda mucho en privado.

**Cuarta carrera**

La pareja formada por Anisette-Iniciador y Eclat, serán los más jugados en esta prueba.

La representante del stud Villanueva B., que al hacer su "rentrée" se impuso con gran calidad de uno a otro extremo, puede repetir la hazaña en esta ocasión.

Iniciador que cuenta con sobresalientes ejercicios en privado, no ha de seguir siendo perdedor, y puede ganar por consiguiente, a la primera tentativa.

Eclat, es un hijo de Mojinete que ha sido preparado especialmente por el entraineur J. Bentancour.

**Quinta carrera**

Demás está decir que en esta prueba, que es el clásico Miguel Cané, el gran favorito será Movedizo.

El hijo de Saint Wolf, que al reaparecer se impuso al galope a Calabria, ha completado su estado, y en esta prueba estará en condiciones de marcar un gran tiempo.

Además el representante del stud El Turf, llevará como único adversario a Tangage, que aunque termina de derrotar a Sisley, no lo creemos rival de aquél en un match mano a mano.

**Sexta carrera**

También en esta prueba, para productos ganadores habrá un gran favorito y este será Rienzi.

El hijo de Diamond Jubilee, que disputó una sola carrera ganándola al galope, parece ser un potrillo de primera línea, que aportará numerosos triunfos a su caballeriza.

Punch, que será su principal adversario, aunque está muy bien preparado, no ha de lograr derrotarlo, pues lo único que posee el hijo de Le Temps son nada más que ligerezas.

**Séptima carrera**

En esta prueba handicap sobre una milla, si corre Poully será el favorito.

El representante del stud Don Alfonso ha sido preparado especialmente por su nuevo entraineur Eduardo Elnen, y como creemos en la competencia de este profesional, creemos que logrará salir airoso.

También serán muy jugados Copianó, que reaparecerá bien preparado, Ranquilcó, que va muy liviano y Merry Star, que anda mucho en privado.

**Octava carrera**

También en esta prueba, si cumple su compromiso el representante del stud Don Alfonso Luisillo, será el preferido de la opinión.

El hijo de Botafogo, que al reaparecer, perdió una carrera de mala suerte, puede desquitar a sus partidarios en esta ocasión, pues el estado de preparación que ha alcanzado, no puede ser más satisfactorio.

Apogeo, que produjo una gran carrera en su última presentación, será también muy jugado y el favorito, si no llegase a correr el anterior.

**Okipus.—**
Tiene ejercicios bastante recomendables.
Puede desempeñarse con éxito.

**Bogey.—**
Puede mejorar la carrera de su debut y andar cerca del marcador.

**Guillotin.—**
Ya tiene un puesto de placé este hijo de General Rivas.
Puede ganar.

**Carlitos.—**
Debutante por Poork Jack y Abadesa, del stud Walter Scott, al cuidado de Vicente Fernández.
Tiene ejercicios bastante discretos.

**Aye'o.—**
Ha corrido sin tener mayor figuración.
No creemos en él.

**Meteórico.—**
Debutante por Inspector y Metálica, del stud Jean Bart, al cuidado de Juan L. Conde.
Anda regular.

**Sauzal.—**
Debutó el domingo último entrando placé.
Posiblemente no ha de cumplir su compromiso.

**Sonido.—**
Con un poco de suerte, este representante del stud Condal puede abandonar la categoría de perdedor.

**Mrreno.—**
No vale gran cosa.

**Prudencio.—**
Es un serio competidor.
El hijo de Le Temps anda corriendo mucho y ya entró cuarto.

**Fricot.—**
Su primera carrera no dice nada.

**Frangollo.—**
Puede mejorar su última carrera.
Parece haber realizado algunos progresos.

**Confidente.—**
Ha corrido en Mar del Plata sin poder ganar.
Es ligero.

**Venablo.—**
Reaparece convenientemente preparado.
El hijo de Jour Majesty anda como para ganar.

**Laberinto.—**
No anda como para recomendarlo.

**Lábaro.—**
En cualquier oportunidad es capaz de sorprender a la cátedra.

**Parrulo.—**
Es candidato a un buen dividendo a placé.

**Pocas Pilchas.—**
Anda regular.

**Every.—**
Debutante por Saint Wolf y Espinita, del stud Gandulfo de la Serna H., al cuidado de Segundo Rodríguez.
Es probable que no corra.

**Paltoquet.—**
Anda regular y puede entreverarse.

**Talón Blanco.—**
En su última presentación fué segundo de Pretty Annie.
El hijo de Almondell puede correr bien.

**Fangal.—**
Es ligero, pero sus carreras son malas.

### Las carreras de productos

Muy numerosas son las anotaciones en las pruebas destinadas a los dos [illegible] ganadores, pero en atención al estado de la pista, es posible que se produzcan varias deserciones.

**POTRANCAS**

**Alcridia.—**
No ha realizado progresos dignos de mención.

**Kissing.—**
Posiblemente no ha de cumplir su compromiso.

**Silusta.—**
Debutante por Pipiolo y Simpática, del stud Melgarejo, al cuidado de Francisco Liceri.
Anda bien.

**Santa Cecilia.—**
Esta hija de Sangre Azul, se estrenó entrando segunda de Costa Rica. Repitiendo esa performance es una gran candidata.

**La Licorne.—**
Nos merece escasa confianza.

**Plaza Fuerte.—**
Termina de correr con escaso éxito.

**La Cigarra.—**
Es candidata seria. En pista anormal es una probable ganadora.

**Traciata.—**
Debutante por Tracery y La Furlana, del stud Blue Boat al cuidado de R. E. Rodríguez.
Es probable que no cumpla su compromiso.

**Cosquillosa.—**
Debutante por Tracery y W. Diamond, del stud Indecis, al cuidado de G. Torterolo.
Es muy ligera, pero si la pista no mejora, difícilmente correrá.

**Esquiva.—**
Su última carrera es bastante aceptable.
Puede ganar.

**Audacia.—**
Debutante por Druid y Aurelia, del stud Martínez de Hoz, al cuidado de Jesús Bastías.
Anda muy bien.

**Nativa.—**
Debutante por Fripón y Nazca, del stud Don Facundo, al cuidado de Salvador Risso.
Anda regular.

**Leorica.—**
Por ahora vale muy poco.

**Santidad.—**
Debutante por Dominguito y Santulona del stud La Mostaza, al cuidado de Amadeo Bonetto.
Puede correr bien.

**Futileza.—**
Se nos informa que su presencia es muy dudosa.

**Sisebuta.—**
Debutante por Sandunguera y Siracusa, del stud Icatune, al cuidado de Fausto Dubelly.
Es muy barrera.

**Severa.—**
Nos inspira escasa confianza.

**Princess.—**
Hace tiempo no corre. Anda regular.

**Miss Rose.—**
Es candidata a los primeros puestos.
En pista anormal anda bien.

**Aromática.—**
Debutante por Druid y Aroma, del stud Lancero, al cuidado de T. M. Calistro.
Es ligera.

**POTRILLOS**

**Ariel.—**
Anda bastante bien, pero es probable que no cumpla su compromiso.

### ¿Mejorará el estado de la pista?

[illegible]

Las continuadas lluvias de toda la semana, ha dejado las canchas en pésimas condiciones.

Es opinión general, que con el cambio de tiempo, si bien puede modificarse notablemente, es difícil que para el domingo la pista esté en condiciones normales.

### ¿En qué carrera correrá Ranquilcó?

Este hijo de Olivo ha tenido un breve reposo que le ha beneficiado notablemente, habiéndolo demostrado en los innumerables ejercicios que ha realizado últimamente.

El representante del stud Los Ranqueles ha sido anotado para pasado mañana en doblete y en cualquiera de las dos carreras en que sea presentado, lleva verdaderas probabilidades.

Los informes que tenemos son sin embargo, de que Ranquilcó disputará el handicap de la milla, dirigido por M. Acosta, y en esa carrera, con sólo 42 kilos, puede ser la sorpresa, a pesar de la chance indiscutible que llevan los favoritos.

### Talón Blanco reaparece en condiciones de ganar su primera carrera

Al cumplir su último compromiso este hijo de Almondell, ya con principios de sobrecañas fué vencido por Pretty Annie por insignificante ventaja.

Talón Blanco, completamente restablecido y con una corrida en 1000 metros, a la par de Dionea, bastante recomendable, reaparecerá pasado mañana, dirigido por M. Coronel, en condiciones de poder ser el ganador.

### El stud de D. Miguel de Anchorena obtuvo un triunfo en el premio Villeneu-Letang.—

En el hipódromo de Longchamp se corrió ayer tarde el premio Villeneu-Letang, de 5000 francos, sobre la distancia de 1000 metros.

La prueba en la que tomaron parte seis competidores, fué ganada por Fire Tongs, por Dim Fire y Céphalonie, de propiedad de D. Miguel de Anchorena y con la monta de David Englander.

Fire Tongs se impuso por tres cuerpos, en el tiempo de 1'2'' 32|100.

### Sr. James Star se mancó

El caballo St. James Star, de tres años, que derrotó a Zev al iniciar éste su campaña de la actual temporada, se mancó hoy, teniendo que ser eliminado de varios importantes premios.

### Noticias de secretaría

Persiana y Trópico, de la caballeriza Don Camilo, han sido llevados a Rosario, siempre bajo la dirección de Cipriano Claverie.

—La Parva, del stud Las Charcas, ha sido retirada del entrenamiento.

—Bartolomé Cardinali ha dejado de cuidar a Charminguino y La Moda, del stud Mano de Oro, las que han sido puestas bajo el cuidado de Pedro Sánchez.

—Pet ha sido puesta al cuidado de Roberto A. Carabajal y defenderá los colores de la caballeriza Norte.

—Bernabé Islas ha dejado de atender la preparación de Optimistic, del stud Rouillon J. A.

—Lucano ha ingresado a la caballeriza Buchardo, estando al cuidado de Ambrosio Elnen. Este mismo profesional se ha hecho cargo del cuidado de Orangine, del stud Lowland Boy, que ha sido traída de La Plata.

## El gran premio hípico de Newmarket

LONDRES, 9 (U. Press). — Corrióse en el hipódromo de Newmarket el famoso premio de las Mil Guineas.

Llegó primero "Plack"; segundo "Mumtaz Mahal"; tercero, "Strattaco".

Corrieron 16 animales.

### Las mujeres en el turf

Por primera vez va a darse el caso de que entre los propietarios de productos anotados en los principales clásicos de Norte América, figuren cinco turfwomen y, lo que es más notable aún, que las respectivas caballerizas tengan motivos fundados para abrigar esperanzas de triunfo.

Sarazen el pequeño alazán de Mrs. William K. Vanderbilt finalizó su campaña de 1923 sin conocer la derrota y muy probablemente será el favorito del Derby. A los dos años obtuvo diez victorias consecutivas y terminó con un nuevo triunfo; el que alcanzó en su match con la famosa potranca Happy Thoughts. Sarazen es un golding. De los grandes clásicos sólo podrá disputar por esa circunstancia el Derby de Kentucky. Ello dará mayor interés a su presencia en ese clásico.

Otro competidor que se destaca entre los mejores, es Diógenes, hermoso potrillo propiedad de la señora Walter M. Jeffears, de Filadelfia. Por su parte, Mrs. Harry Payne Whitney ha inscripto dos productos: Tree Toy y Rinkey. Este último acaba de revelar una gran clase en la temporada invernal de Nueva Orleans.

Mrs. R. M. Hoets, de Lexington, ha anotado a Glack Gold, otro potrillo del cual se espera mucho, en tanto que Mrs. W. J| Potter de Ardmore, Oklahoma, confiará la defensa de sus colores a Boy O'Boy, que también ha corrido muy destacadamente en las pistas que funcionaron durante la temporada invernal.

Desde luego, no son esos los únicos candidatos a la victoria en el Derby. Según lo hemos dicho, tanta opinión como Sarazen, tiene por el momento Wise Counsellor. Este fué, sin disputa, el mejor dos años de Kentucky, Estado que según se sabe, es uno de los más propicios al sport de los reyes en los Estados Unidos. Kentucky pondrá pues sus esperanzas en ese producto, que a juicio de muchos es tan buena como el representante de la señora de Vanderbilt.

### Iniciador no cumplirá su compromiso de pasado mañana

El ejercicio preparatorio realizado el martes último por este hijo de Botafogo, ha sido bastante recomendable, sin embargo se nos informa que su caballeriza no le hará cumplir su compromiso.

Uno de los motivos que influyen para esta determinación son los numerosos competidores que tendrá esa carrera, y que pueden hacer fallar los propósitos de su ecurie que quiere presentarlo cuando el compromiso se preste como para poder luciarse obteniendo una victoria.

### "LA EPOCA"

**CINEMATOGRAFOS**

**GRAND SPLENDID THEATRE.** — Santa Fe 1860. — Hoy, a las 16.20 y 22: Bajo falsa identidad, Las hijas de los demás. estreno; Cadenas de corazones. Mañana en el "rendez-vous social" estreno: Labios y dólares.

**PALACE THEATRE** — Corrientes 757. —Hoy, tarde y noche. El mejor programa cinematográfico. Orquestas clásica y americana Palace. Hoy: estrenos cómicos y vistas naturales; Las hijas de los demás, El desafío escarlata, Bajo falsa identidad. Mañana: Esposas y compañeras.

**CRYSTAL PALACE** — Corrientes 1550. —Hoy: Un yerno complaciente, ¡Me jugaría la vida!, Padres pródigos, Dos tragedias y una apoteosis.

**REAL CINE** — Esmeralda 429. — Hoy: Lobos del Norte, Debutando en sociedad, Sota, caballo y rey, secciones cómicas.

**EMPIRE THEATRE** — Corrientes y Maipú — El cine de moad. — Hoy, tarde, y noche: nuevo espectáculo por la troupe Fiorelle-Randall; éxito de la nueva Revue Miniature; film: El tigre blanco, Juez y parte, 7 actos.

**CAPITOL THEATRE** — Santa Fe 1848. —Hoy, tarde y noche: La señorita del stud; Los colonizadores; La joven Diana, y otras cintas notables.

**SAN MARTIN** — Esmeralda 265. — Hoy, tarde y noche: Una suegra, y la gran sección doble: Koenigsmark, el film no superado y de mayor interés.

Adaptación musical compuesta especialmente para esta cinta, ejecutada por una orquesta de treinta profesores.

**SELECT** — Suipacha 472. — — Hoy, variado y selecto programa con estrenos.

**SELECT LAVALLE** — Lavalle 921. — Hoy: La mano del pulpo, Así son ellas, Saldo pendiente, sección cómica. Dos orquestas: Jazz-ban d y clásica.

**GENERAL BELGRANO** — Cabildo 2185. —Hoy, tarde y noche: El desafío escarlata, Geraldina lo arregla todo, El vicio del dinero.

**ELECTRIC PALACE** — Lavalle 836. — Hoy: Mis amiguitas, Carlitos campeón de patín, En las alturasw a patín, secciones cómicas.

**TEATRO PRINCESA** — Suipacha 400. — Hoy, en cine continuado desde las 11: estrenos: Se vende un auto, Film revista 229 y gran film: Ricardo corazón de león.

**GAUMONT THEATRE** — Rivadavia 1635. —Selecta orquesta dirigida por el eximio violinista R. Bolognini. — Hoy a las 16: sección cómica, Por encima de la ciencia, El pozo de petroleo, Una suegra.

**SOLEIL PALACE** — Corrientes 3150. — Hoy: notable programa con selectos estrenos.

**PETIT SPLENDID** — Libertad 976. — Hoy: La barquilla conyugal, Nobleza del amor, y otras muy notables.

**SELECT BUEN ORDEN** — Bernardo de Irigoyen 1521. — Todas las tardes de 17 a 20: conciertos por las 2 orquestas típica-criolla y American jazz-band. — Estrenos: La sargentona, Usted está en peligro, El niño descalzo, Un forastero en Arizona.

**CINE CATALUÑA**—Corrientes 2016-52. —Hoy: ¿Quién fué el asesino?, El viaje de Pirandello, Perdonar y olvidar.

**CINE ELITE** — Cabildo 3241. — Hoy: ¡Padre mío!, La gran mujer, Pendiente de un hilo.

**THE AMERICAN PALACE** — Córdoba y Callao. — Hoy, a las 18.30 y 22.30: —Hoy: notable programa con estrenos.

**IMPERIAL CINE** — Cangallo 771. — Variado programa.

**MIGNON PALACE** — Juramento 2433. —Hoy estreno: El príncipe Volantin, Esposas de hombres pobres.

**ESLAVA** — Suipacha 686. — U. T. Libertad 0889. — Espectáculos altamente morales y especiales para familias.

**CINE COLON DE FLORES** — Nazca 126. — Diariamente estrenos. Variado y selecto programa cinematográfico.

**CINE MODERNO** — Hoy, tarde y noche: Variado programa, todos los días estrenos.


VINOS
CARRODILLA
Blancos - Tintos
:: y Generoso ::
DE
B. F. Nazar Anchorena
Charcas 1600
U. T. 2655, Juncal


### Ouro Preto en su última presentación no respondió a sus grandes ejercicios

Con este hijo de Larrea su ecurie creyó recientemente que debía ser el ganador de la prueba que disputó, pero esa performance no estuvo de acuerdo con los excelentes ejercicios que contaba.

Ouro Preto ha seguido en excelentes condiciones y pasado mañana cumplirá su compromiso en la primera carrera del programa, dirigido nuevamente por el jockey I. Leguisamo.

Será entonces conveniente no descuidarlo, porque puede confirmar esos prestigios que adquiere por su desempeño en privado.

### A Charles Jacques se le aplicó fuego en las manos

Este hijo de Larrea ha sufrido un contratiempo que le tendrá alejado de las pistas una buena temporada.

Charles Jacques ha recibido fuego en las manos.

### The Blund tardará un tiempo en poder correr

Este representante del entraineur Daniel Cardoso, que, a pesar de su discreta actuación, nunca ha podido ganar una carrera, ha tenido que ingresar al hospital.

Al hijo de Crocus ha sido necesario aplicarle fuego en las manos.

### Escenas pintorescas, debidas a la "fija" de Sisley

(De "El País", de Montevideo,

**En un café de la calle 18 de Julio—**

—¿Entonces a tí te parece que puedo hacer buen negocio colocando mi dinero en las nuevas acciones de la "Raynal Silva Company"?

—Eso no se discute. Al menos el dividendo será siempre superior al que pueda repartirle anualmente hasta el mismo Banco del Uruguay.

—Pero tengo algo de miedo, porque eso de jugarme la platita que a fuerza de economías he conseguido juntar durante casi un año, para después por cualquier causa pierda Sisley y me quede en la vía...

—Déjate de reflexiones que hacen pensar en la mar de cosas tristes; sobre todo, no se puede ni remotamente admitir que "nuestro crack pueda perder contra animalitos como Ordenanza, Tapial, Brincador y Tangage.

—Sí, tenés razón; yo bien sé que esos burritos no se pueden arrimar ni a cinco cuerpos de Sisley al final de la carrera. Pero...

—Mirá: mejor será que vayas al "Parque" y hagas unos tiritos a la "rula".

—¡No; eso no!

—¿Entonces?

—¿...?

—¿Y sabés también lo que me retiene un poco a realizar el negocio?

—No se que será.

—Pues el viaje de esta noche en vapor.

—No temas. Yo te acompañaré y nos resultará muy interesante el paseo, sobre todo cuando nos guía la seguridad de volver con un capital doble del que tenemos ahora.

—¡Me has convencido! ¿Qué hora es?

—Tenemos tiempo todavía. Pasemos por tu casa, levantas la "guita" y... al vapor.

... ... ... ... ... ... ... ... ... ...

II

**En el Hipódromo Argentino—**

—¡Ya te decía yo que no las tenía todas conmigo!

—¡Y bueno, viejo: disculpame!

—Eso no necesitas que me lo pidas; pero la cuestión es que más de dos mil pesos oro no cantan más en mi cartera.

—¡La pista, viejo: la pista! Además no se si te fijaste que a la altura del codo el piloto de Ordenanza no lo dejaba pasar a Sisley y que entonces Gómez, cuando encontró un pequeño claro, tuvo necesidad de apurar demasiado al alazán. También no se si verías que entró a la recta muy abierto porque el flaco Ruiz lo obligó con Brown; y si todo eso no hubiera sido suficiente, Tangage lo molestó en los tramos finales, cuando el crack reaccionaba. ¡No lo dudes, viejo. Sin esos contratiempos habría ganado Sisley...

—¡Me has convencido nuevamente! Ahora no tenemos nada que hacer aquí. Nos vamos al centro, comemos en algún restaurant y... nuevamente al vapor, con... dos veintenes en el bolsillo...

... ... ... ... ... ... ... ... ... ...

III

**En un fondín del Paseo de Julio—**

—Lo mejor que podemos decirle en la carta es que después de la nueva ley de jubilación no podemos volver, no sabemos hasta cuando, y que entonces nos mande un poco de dinero.

(El compañero, desde la cama). ¡Ché! ¿A vos no te pican?

—¿Qué cosa?

—Te pregunto si no sentís algo que tel hace mover los dedos junto a cuerpo.

—Yo no siento nada...

—Pues, a mi me tienen loco...

—Pero, ¿qué es lo que te tiene loco?

—Ya te podías suponer. Mirá, estoy tan incómodo que me voy a levantar ya mismo y me pongo a escribir la carta a mi hermano Manuel.

Esto diciendo, se tiró de al cama con gran agilidad, y dirigiéndose a la mesa tomó la pluma y comenzó a escribir, diciendo de viva voz lo que ponía sobre el papel:

—"Querido hermano... Estamos en la última miseria por culpa de Sisley, mejor dicho, porque aquí son muy tramposos los jockeys, pues a nuestro crack lo incomodaron durante toda la carrera. Por culpa de la dichosa ley de jubilación no hemos podido irnos, y como no tenemos ni un triste real estamos viviendo en un fondín de la peor especie, donde algunos animalitos pardo-oscuros no nos dejan pegarle al ojo". ¿Está bien? — pregunta al compañero.

—Hasta ahora sí; pero debes decirle que...

—Sí, ya sé; prosigo: "Mándanos algunos pesos... para poder... pasarlo..."

## Hipódromo de La Plata

### LA REUNION DEL DOMINGO

Con un programa por demás interesante, se efectuará pasado mañana en el circo hípico platense, una reunión de carreras.

En las distintas pruebas han retenido su inscripción los mejores caballos que allí actúan, lo que dará motivos a presenciar más de un final reñido.

**Primera carrera**

Micrón que hará su debut en aquellas pistas, es el que lógicamente debería imponerse; el hijo de Verdún, puede obtener varias victorias seguidas, dado el buen estado de preparación que ostenta actualmente.

Saint Goar es también otro buen competidor de esta prueba, pues hemos podido comprobar que ha realizado buenos adelantos.

Alma Tadema y Cross Cross, son los restantes candidatos con probabilidades, que harán más interesante el encuentro.

**Segunda carrera**

En esta prueba, a pesar de que Tía no se desempeñó como era de esperarse en su última presentación, puede obtener el triunfo.

La hija de Berthier es muy ligera y en 1100 metros, puede imponerse de uno a otro extremo.

La Querencia, que tiene varios puestos de placé, puede ser que le haya llegado el momento de ganar.

Oca XII, si cumple su compromiso, puede derrotar a las anteriores.

**Tercera carrera**

En esta carrera, destinada a productos de 2 años perdedores, Montano tiene, a nuestro parecer, un compromiso favorable, pues en todas las carreras que ha intervenido hasta la fecha, cuando no ha perdido por escasa distancia, ha figurado en el marcador.

Agarrame, que es sumamente ligero, inspira gran confianza a su caballeriza, por lo que no sería difícil que derrotase al anterior.

Según Sea, Festín y Gringuette, también puede ganar.

**Cuarta carrera**

Mountaineer, que al abandonar la categoría de perdedor se impuso fácilmente, puede volver a ganar en esta carrera.

El hijo de Let Fly se ha puesto hermosísimo con los aires platenses y su caballeriza, con justa razón, piensa ganar muchas carreras con él.

Como adversarios del anterior pueden citarse a Empujón, que viene progresando día a día; Pachá Bey, que anda muy bien y se desempeñó satisfactoriamente en su última presentación y a Zumbido, que cuenta con una buena corrida.

**Quinta carrera**

Resultará muy interesante esta prueba, pues hay varios competidores en condiciones de ganar.

Vivaz, a pesar de sus 58 kilos puede volver a ganar; el hijo de Del Valle anda corriendo mucho.

Armel, que terminó a menos de un cuerpo del anterior, es otra seria candidata.

Mummie, que cuenta con una buena corrida en Palermo, como va muy liviana, puede responder a las esperanzas de su entraineur.

Rebenque, Locro, Machito Nopalito y Dantoncito, son tan candidatos como los anteriores.

**Sexta carrera**

Charmant, que ganó con gran facilidad la última vez que corrió, puede volver a imponerse. El hijo de Old Boy pasa por un buen momento en su preparación.

Payanca que lo derrotó en una ocasión, puede repetir esa hazaña.

Gavota puede rehabilitarse de su último fracaso.

Pisa Morena ha adelantado mucho, y no habrá que descuidarla.

Polipí también puede ganar.

**Séptima carrera**

Sobre 2000 metros, se disputará esta prueba y en ella se destaca netamente Nombre.

El hijo de Molitor II, que fracasó últimamente en Palermo, llevado nuevamente a aquellos pagos, cumple sus ejercicios con regularidad, marcando los mejores tiempos.

Solís, que figura anotado, puede tener una brillante actuación.

Nut Cracker, anda mucho y es un buen candidato.

Nervo, si corre puede volver a imponerse.

Ovidio reaparecerá bien preparado, y Apolo, por lo liviano que va, no habrá que descuidarlo.

Programa completo, depurado de forfait, para la reunión a efectuarse el domingo próximo:

Premio Nación, distancia 1600 metros — Saint Goar 55 kilos; Alma Tadema 55, Viborón 55, Heart Star 55, Padischá 55, Micrón 55, Cross Cross 55, Brito 55, El Pesao 55, Cautela 55, Marimacho 53, Noruega 53, Icatú 53.

Premio Nadadora, distancia 1100— Elisa 55 kilos, Yo Lía 55, La Querencia 55, Tía 55, Oblicua 55, Gomina 55, Flamante 55, Oca XII 55, Emprimar 55, Cortesana 55, Deuville 55.

Premio Nancy, distancia 1100 metros — Tablero 54 kilos, Montano 54, Acacio 54, Término 54, Según Sea 54, Lumón 54, Festín 54, Agarrame 54, Ariadna 52, Clarita 52, Fetina 52, Guinguette 52, Lilia 52, Tres Flores 52, Paisana 52.

Premio Narración, distancia 1200 metros. — Pashá Bey 54 kilos, Zumbido 54, Mountaineer 54, Empujón 54, Según Sea 54, Ranta 52, Provincianita 52, Tres Flores 52.

Premio Naranjito, distancia 1600 metros. — Favorecido 59 kilos; Vivaz 58, Cantador 56, Armen 54, Nopalito 54, Mizbito 53, Open Eyes 53, Chrysalis 52, Marbella 52, Galantín 50 Islote 50, Rebenque 50, Terrón 50, Locro 48, Campanita 47, Giselle 47, Mummie 47, Dantoncito 47, Jarretière 43.

Premio Naranjada, distancia 1500 metros. — Charmant 56 kilos; Dantoncito 56, Sisal 56, Quichua 55, Prefecto 55, Wrangel 55, Payanca 54, Chalupa 54, Mascarilla 54, Polipí 54, Elisa 53, Jarretière 53, Pisa Morena 53, Choclo 53, Gavota 52, My Bride 52, Quetzal 52, Dos Horacios 52, Samán 52, Oblicua 51, Zuna 50, Boladita 50.

Premio Narrador, distancia 2000 metros. — Solís 57 kilos, Nombre 56, Nervo 55, Nut Cracker 55, Desdeñosa 52, Cantador 52, Ovidio 51, Nopalito 50, Wanderer 50, Marbello 48, Terrón 46, El Loco 46, Alhambra 45, Apolo 44 kilos.


## BANCOS

**BANCO EL HOGAR ARGENTINO — FUNDADO** en septiembre de 1890
Capital realizado . . $ 49.834.580.—
Reservas . . . . . . .. 10.925.515.35
Acuerdo préstamos hipotecarios y para construcciones. Vendo propiedades con facilidades de pago. Recibe depósitos a plazo fijo y en Caja de Ahorros. — Casa matriz: Avenida de Mayo 886. Bs. Aires.— Sucursales: Rosario de Santa Fe, Córdoba, Bahía Blanca, La Plata. — Diciembre de 1923. — A. Melián, Director gerente.

**Banco Italo Sud-Americano**
Bmé. MITRE 460-68
Capital autorizado . . $ 10.000.000
Capital subscripto . . $ 8.250.000
Caja de Ahorros a la vista
Caja de Ahorros, cuenta (hasta $ 10.000) . . 4 %
Caja de Ahorros, cuenta semestral . . . . 4 %
Caja de Ahorros, cuenta trimestral . . . . 4 ½ %
anual . . . . Convenc.
Caja de Ahorros "Monedas extranjeras" (plazo convencional: 2 1|2 %, a la vista.
El Banco capitaliza los intereses trimestralmente
Se ocupa de todas las operaciones bancarias
JUAN GIGNONE.
Gerente.
Sucursal No. 1: Entre Ríos 2019.
" " 2: Rivadavia 2531.
" " 3: Corrientes 3002.
" " 4: B. de Irigoyen 138.
" " 5: San Jerónimo e Ituzaingó (Córdoba)

**BANCO DE ITALIA Y RIO DE LA PLATA**
Fundado el 19 de agosto de 1872
Representaciones Oficiales Argentinas e Italianas
Sucursales
En Italia, en la Capital Federal y en toda la República.
Casa Matriz: Bs. Aires
Bmé. Mitre 434 - 448

**BANCO DE LA NACION ARGENTINA.** — Fundado en el 1891. — Casa central: Buenos Aires, Plaza de Mayo.
Capital . . . . . $ m|n. 152.426.886.12
Fondo de reserva $ o|s. 25 313 149 62
215 sucursales en toda la República
19 Agencias en la Capital
Belgrano: Cabildo 1900, esq. Sucre Boca del Riachuelo: Almirante Brown 1101 esq. Brandsen; Flores: Rivadavia 7000 esq. Pedernera; Mataderos: Tellier 2422. General Urquiza: Guanacache esq. Triunvirato — No. 1: Montes de Oca 1699, esq. California 1101. — No. 2: Entre Ríos 1201 esq. San Juan 1820. — No 3: Corrientes 3369, esq. a Gallo 401 — No. 4: Bernardo de Irigoyen 1000, esq. Carlos Calvo. — No 5: Rivadavia 2856. — No. 6: Santa Fe 2289, esq. Arenales. — No. 7: Caseros 3902 (Parque Patricios) — No 8: Triunvirato 736. — No. 9: Santa Fe 4800. — No. 10: Independencia 3686. — No. 11: Aduana de la Capital. — No. 12: Callao 35 — Oficina de Depósitos Judiciales: En el Palacio de Justicia. — Oficina de Cambio: Inmigración (Dársena Norte).
SUCURSALES SUBURBANAS: Avellaneda, Lomas de Zamora, Morón, Olivos, San Fernando y Tigre
TASA DE INTERES
(Moneda legal solamente)

| Abona | Anual |
|---|---|
| Por depósitos en Cuenta Corriente . . . . . . | Sin interés |
| Por depósitos a plazo Fijo con o sin libreta, a 6 meses | 3 ½ % |
| Por depósitos a plazo Fijo con o sin libreta, a otros plazos . . . . . . | Convencional |
| Por depósitos en Caja de Ahorros, después de 60 días hasta $ 10.000 . . | 4 % |
| **Cobra:** | **Anual** |
| Por adelantos en Cuentas Corrientes . . . . . . | 7 % |
| Por descuentos de pagarés directos . . . . . | 6 ½ % |
| Por descuentos de pagarés con endoso y redescuentos | Convencional |

El Banco de la Nación Argentina vende letras de Cambios sobre todos los países del mundo.
Ley Orgánica del Banco de la Nación Argentina: Artículo 10. — La Nación responde directamente de los depósitos y operaciones que realiza el Banco.
Buenos Aires, febrero 1o. de 1924. — Los Gerentes.


# REMATES

## Cárlos Olmi

JUDICIAL. — FINCA EN RAMOS Mejía, F. C. O. Gaona 429. A 3 cuadras de la estación, 12m99 (15 varas) de frente por 60m62 (70 varas) de fondo. 5 habitaciones y w. c.

El viernes 9 de mayo, a las 15 (3 p. m.), en nuestra casa, Reconquista 353. — Juez doctor Figueroa. Secretaría doctor Delheye. Juicio: Merkwitz con Vecchio y otros.

19|571 v. mayo 9.

## C. A. Quesada

Rivadavia 1110 — Esc. 11

JUDICIAL REMATARE EL SABADO 10 del corriente, a las 14 horas, todas as existencias e instalaciones del café, bar y billares, situado en calle Alsina número 1501 al 1505 y de acuerdo al siguiente edicto judicial:

Por disposición del señor juez de comercio doctor Alfredo Labougle, se hace saber por cinco publicaciones en el Boletín Judicial y LA EPOCA, que ha sido designado martillero don Carlos A. Quesada, para que proceda a la venta de todas las existencias del negocio de café, bar y billares, sito en la calle Alsina 1501|5 y como perteneciente al concurso tomado a don Manuel B. Ponce.

Quedando autorizado el martillero para percibir el 10 por ciento de comisión, seña a satisfacción y a vender sin base y al mejor postor.

Buenos Aires, 5 de mayo de 1924. — Enmendado — 5 de Mayo — vale. Hernan Maschwitz.

19|606 v. Mayo 10.

## Adolfo Bullrich y Cía.

JUDICIAL — Sin base al mejor postor — en Mar del Plata. 4 lotes Tucumán esquina Matheu. Quinta 269 — lotes 1, 2, 3 y 30 — Manzana A.

El jueves 15 de mayo a las 15 en nuestra casa Av. L. N. Alem 1950.

Orden del señor juez Dr. J. Isaac Arriola, secretaría Dr. Dámaso E. Palacio. Juicio abintestato de Don Félix A. Iriarte. Lote 1: 12 metros 99 por 17 metros 32; superficie 225 metros cuadrados. Lote 2: 8 metros 66 por 17 metros 32; superficie 150 metros cuadrados .Lote 3: 8 metros 66 por 25 metros 98; superficie 225 metros cuadrados. Lote 30: 8 metros 66 por 21 metros 65; superficie 187 metros cuadrados con 50. Exigiremos el 8 0|0 de seña y a cuenta de precio y el 2 0|0 de comisión. — Adolfo Bullrich y Cía.

19|593. v. mayo 15.

## Alberto D. Justo

JUDICIAL. — EN LANUS. — Terreno calle F. Llavallol con asfalto, lote 34, manzana 22. 10 metros de frente por 40 de fondo. Base pesos 5.596.80 m|n. Venta por orden del señor juez de 1a. instancia doctor J. I. Arriola, Secretaría del Dr. D. E. Palacio en el juicio por cobro ejecutivo de pesos seguido por el Banco Español del Río de la Plata contra doña Julia Isleño. El sábado 24 de Mayo a las 14 horas sobre el mismo terreno. El lote en venta es de los terrenos conocidos por del Banco Español y dista 2 1|2 cuadras de la Avenida Pavón, con tranvía, etc. 8 o|o de seña y a cuenta de precio. Comisión 2 o|o. Más datos en mis oficinas 25 de Mayo 81.

Buenos Aires, 8 de Mayo de 1924. — Alberto D. Justo.

19|620 v. mayo 23.

JUDICIAL. — EN LANUS. — Terreno calle Llavallol entre Pavón y calle Uno, lote 30, manzana 4. 10 metros de frente N. por 20 de fondo. Base $ 2.236.68 m|n. Venta por orden del señor juez de 1a. Instancia doctor J. I. Arriola, secretaría del doctor D. E. Palacio en el juicio por cobro ejecutivo de pesos seguido por el Banco Español del Río de la Plata contra don Fermín Grana. El sábado 24 de mayo a las 14 horas sobre el mismo terreno. El lote en venta es de los terrenos conocidos por del Banco Español, dista media cuadra de la Avenida Pavón, con tranvía, etc.

Seña 8 o|o. Comisión 2 o|o. Más datos en mis oficinas 25 de Mayo 81.

Buenos Aires, 8 de Mayo de 1924. — Alberto D. Justo.

19|621 v. mayo 23.


**BANCO MUNICIPAL DE PRESTAMOS**
SUIPACHA Y VIAMONTE

**REMATE DE OBJETOS VARIOS**

En el corriente mes de Mayo de 1924 el Banco procederá a rematar los empeños de Objetos Varios vencidos en el mes de Enero pmo. ppdo., correspondientes a la C. Central y Sucursales. — Los empeños que se hallan comprendidos en este remate solo se podrán renovar o rescatar hasta el día 12 del corriente mes inclusive. — La exhibición y remate se eectuará en el local, calle Corrientes esq. J. Jaurés. — Buenos Aires, mayo 6 de 1924.

EL SECRETARIO

# Mundo comercial

## BOLSA DE COMERCIO

### MERCADO DE CAMBIOS PRECIOS OFICIALES

Primera rueda

| | $ oro | $ m\|n. |
|---|---|---|
| Libras | 41 1.32 | 13.2931 |
| Francos | 12.53 | 0.1814 |
| Belgas | 15.30 | 0.1485 |
| Suizos | 4.19 | 0.5424 |
| Florines | 1.99 1\|2 | 1.1392 |
| Liras | 16.74 | 0.1358 |
| Pesetas | 5.41 | 0.4201 |
| Dólares | 1.34 | 3.0455 |
| Reis | 33.400 | 0.3430 |
| Montev. | 2.70 o\|o | 2.3706 |

Primera rueda

Cédula Hp. Arg., 8172, al contado: 7.500 a 100.90.
Id. mayo 12: 28.000 a 100.90.
Id. 2a. serie, mayo 10: 5.000 a 96.30.
Id. 3a. serie, mayo 12: 4.500 a 90.
Id. 4a. serie, mayo 12: 30.000 a 95.50.
Id. 6a. serie, al contado: 1.800 a 97.50.
Id. mayo 10: 2.000 a 07.40.
Id. mayo 12: 10.000 a 97.50.
Id. 8a. serie, mayo 12: 5.000 a 95.40.
Id. 9a. serie, mayo 12: 15.600 a 95.90.
Id. 10a. serie, al contado: 6.000 a 95.80.
Id. mayo 12: 28.000 a 95.50.
Id. 11a. serie, al contado: 62.000 a 94.40.
Id. mayo 12: 21.000 a 94.90.
Id. mayo 12: 44.000 a 94.90.
Id. 14a. serie, al contado: 48.000 a 49.90.
Id. 15a. serie, al contado: 5.000 a 97.20.
Id. mayo 12: 25.000 a 97.20.
Id. 16a. serie, mayo 12: 40.000 a 97.20.
Id. 18a. serie mayo 12: 21.000 a 95.10.
Id. 19a. serie, al contado: 10.000 a 95.40.
Id. mayo 10: 120.000 a 95.40.
Id. mayo 12: 2.000 a 95.50.
Id. 20a. serie, al contado: 99.500 a 95.50.
Id. mayo 10: 272.000 a 95.40.
Id. mayo 12: 182.500 a 95.50.
Crédito Arg. 1923, mayo 10: 70.000 a 95.50; íd. mayo 12: 15.000 a 95.50; Id. 1905, mayo 12: 8.000 a 88.40.
Deuda Municipal, 6 1|2, mayo 10: 20.500 a 97.90; íd. mayo 12: 1.100 a 97.90.
Mendoza, 8 o|o, mayo 10: 17.000 a 80.
Emp. 4 1|2 1910, mayo 26: 15.000 a 62.
Province of B. Aires, al contado: 32.500 a 55.40.
Bonos Hip., Provincia: mayo 10: 5.000 a 94.70.
Emp. Convención 2 1|2 mayo 12: 12.000 a 32.70.
Banco Hogar Arg., al contado: 440 a 46.90.
Banco Español, fin de mes: 400 a 20.50.
Banco Italia, mayo 12: 50 a 104.50.
Puerto San Nicolás, junio 30: 500 a 38.80.

### TITULOS EN COMPRA VENTA

Solicitados:

**Fábrica** Argentina de Alpargatas (ordinarias); Cédula Hip. Argentina (viejas, sorteadas); Astra (Petróleo).
Ofrecidos:
Vitivinícola Uriburu; Patria degli Italiani; Instituto Biológico Arg., La Cantábrica.

### MERCADO DE CEREALES A TERMINO

Primera rueda

**Trigo**, entrega en junio, 400 toneladas a 11.08; 200 a 11.10; 200 a 11.08, en dársena; entrega en agosto; 600 toneladas a 11.25; 200 a 11.24; 1.000 a 11.20; 200 a 11.21, en dársena.

**Maíz**, entrega en agosto: 200 toneladas a 7.68; 400 a 7.69, en dársena.
Lino, entrega en junio, 300 toneladas a 9.65, en dársena.
Enrtega en agosto, 100 toneladas a 19.87; 400 a 19.85, en dársena.

### MERCADO DE CEREALES DE ROSARIO

Por resolución del superior gobierno de la Provincia se decretó día feriado.

### BOLSA DE CEREALES

Ventas de hoy

**Trigo candeal.** — 564 bolsas Depósito, a 12.50, Benvenuto Hnos.; 500 a 12.50, íd; 634 a 12.50, id; 541 a 12.50, íd; 100 Sola, a 9.70, con cebada, Saint Freres.
**Trigo universal.** — 1.700 bolsas Depósito, García Lda.
**Trigo varias clases.** — 179 bolsas Once, Crespo y Rodríguez; 206 a 10.60, Kantor; 412 Buenos Aires, a 10.50, Saint Freres; 277 Once, a 10.80, A. Véaz y Cía.; 59 Palermo, a 10.40, Argentine Produce Co.; 65 Sola, a 10.40, Urtasun y Cía.; 31 a 10, A. Bellini y Cía.; 726 Once, a 9.75, Oscamou y Cía.; 48 a 9.60, L. y E. Pillitz; 24 a 9.30, L. y Etchegaray; 110 a 9.20, C. F. Poliedo; 141 a 8.60, A. Bellini y Cía.
**Maíz carenteno.** — 105 bolsas Once C. B. A., a 8.40, C. E. Dalozo; 540 Once, a 8.40, íd; 664 a 8.40, íd.
**Maíz colorado.** — 160 bolsas Depósito, a 8.30, Perlender y Cía.; 161 Once, a 8.20, íd; 55 Palermo, a 8, S. y Berectche; 197 Palermo, a 8, Perlender y Cía..
**Maíz morocho.** — 803 bolsas Once, a 7.80, Perlender y Cía.
**Maíz amarillo.** — 445 bolsas Once C. B. A., J. R. Sotelo; 440 a 7.80, A. Rinaldi; 471 a 7.85, H. Ferro; 634 Once, a 7.70, A. Rinaldi; 358 Buenos Aires, a 7.70, P. y A. Lanusse; 415 Once C. B. A., a 7.60, Prescott y Cía.; 468 a 7.60 d; 285 a 7.55, Luis Augier.
**Avena.** — 300 bolsas Once, a 7.60, B. V. y Orbeta; 71 Buenos Aires, a 7.60, Olano Díaz y Cía.; 500 Once, a 7.40, M. García y Cía.; 328 a 7.40, Estremé Hnos.; 40 a 7.40, A. Véliz y Cía.; 100 Sola, a 7.40, M. de Hoz Hnos, 711 Once, a 7.30, José Ferrero; 90 Palermo, a 7.20, B. y Larguía; 144 a 7.20, S. Elissalt; 340 M. Cent., a 7.10, Méndez Hnos. y Cía.; 200 Sola, a 7.10, A. Kuker; 350 a 7, J. Andreu y Cía.; 262 a 6.90, L. y E. Pillitz; 385 a 6.90, íd; Saint Fréres; 372 a 6.80, De Lellis y Fages Hnos.; 630 Once, a 6.75; Devoto Lda.; 389 Sola, a 6,30, Dorignac y Cía.
**Cebada.** — 550 bolsas Sola, a 8.20, T. P. y H. Ojea; 78 Once, a 8.20 id; 441 a 8.10, A. Peluffo; 100 Sola, a 8, P. y A. Lanusse; 174 a 7.80, C. E. Dalozo; 250 a 7.20, J. Andreu y Cía.; 117 con carbón Sola a 6.50, P. Urtasun y Cía.
**Lino.** — 365 bolsas Dársena, a 19.40, Pedro Volpacchio; 93 Sola, a 19.40, L. Costanzo; 716 Haedo, a 19.25, Juan Lalor; 54 a 19.25 id; 802 Sola, a 19, G. C. Maraspin; 386 a 18.60, P. y A. Lanusse; 159 Once, a 18.60, M. García y Cía.; 90 Sola, a 18.50, M. Urtasun y Cía., 46 a 18.30, id; 528 a 18, P. Genta y Cía.; 26 Palermo, a 17.60, Argentine Produce; 65 Sola, a 17.50, Juan Ghezan; 333 Once, a 17.50, A. Iriart y Cía.; 219 Sola a 17, De Lellis y Fages; 180 Once, a 17.20, M. García Hnos. y Cía.; 226 Buenos Aires, a 16, J. M. Perlasco; 179 Sola a 16, J. G. Edelman; 353 a 15.50, S. Palau y Cía.; 110 Palermo, a 15, S. y Bercetche; 666 Sola a 14.30, M. Urtasun y Cía; 462 con hoyo Once, a 11.20, C. F. Poliedo.
**Nabo.** — 300 bolsas Puente Alsina, a 18.10, S. Elissalt; 67 Sola, a 17.50, Saint Fréres; 50 Depósito a 17.20, S. Rabinovich; 14 Once, a 17.20, Benvenuto Hnos.; 124 a 17.30, P. Genta y Cía.; 108 Buenos Aires, a 17.20, P. y A. Lanusse; 22 Sola, a 18, R. Acasuso y Cía.; 405 Depósito, a 17, T. P. y H. Ojea; 111 Once, a 17, L. y Etchegaray; 296 Buenos Aires, a 16.70, Puiggros y Cía.; 27 Once, a 16.50, Once, Gioja y Cía.; 118 a 16.60, Dorignac y Cía.; 450 a 16.30, E. Picolini y Cía.; 3 a 16, Unzué Alzaga y Cía.; 158 Sola, a 15, P. Volpacchio; 17 Once, a 14.50, Gioja y Cía.; 20 a 14, Unzué Alzaga y Cía.; 66 a 12.60, J. Balbiani y Hnos.
Nota: La venta de 463 bolsas de nabo de los señores Walton y Martin, publicada ayer por error a $ 18.50, fué hecha a $ 18 m|n.
**Cebadilla.** — 123 bolsas Once, a 6.20, Santamarina e Hijos.
**Triguillo.** — 54 bolsas Once, a 8.10, J. Balbiani y Hnos.; 108 a 8, C. F. Poliedo; 40 Sola, a 9, Crotto Hnos.; 53 Once, a 7.80, L. y Etchegaray.
**Centeno.** — 1.331 bolsas Once, a 7.50, U. Alzaga y Cía.; 91 Sola, a 7.50, id; 38 a 6.90, A. Bellini y Cía.; 240 Once, a 6.20, Santamarina e Hijos.
**Girasol.** — 731 bolsas Buenos Aires, a 10.10, Peis y Laatos.
**Rye grass.** — 39 bolsas Palermo, a 7, Argentine Produce.
**Alpiste.** — 57 bolsas Sola, a 30, H. Guarrochena.
**Afrecho.** — 405 bolsas Once, a 4.70, Dorignac y Cía.
**Semilla de alfalfa.** — 109 bolsas Sola, A. Véiaz y Cía.

#### Entrada de cereales

Once F. C. Oeste. — Trigo 800 bolsas, lino 459, maíz 655, avena 390, centeno 646, alpiste 150.
Erian. — Trigo 3.898 bolsas, lino 2.544.
Buenos Aires. — Trigo 524 bolsas, maíz 1.099, avena 800.
Sola. — Trigo 2.069 bolsas, harina 1.000, lino 624, avena 2.010, girasol 874, cebada 518, alfalfa 2.109.
Palermo. — Lino 267 bolsas, nabo 134.
R. Argentino. — Harina 1.569 bolsas, maíz 316.
Puerto. — Trigo 7.691 bolsas.
Lacroze. — Harina 856 bolsas, maíz 1.155, maní 487, avena 415, paja 2.780.
Rural. — Maíz 1.260 bolsas, lino 266.
Total. — Trigo 16.242 bolsas, maíz 1.754, lino 4.160, nabo 134, avena 3.206 alpiste 150, harina 2.669, alfalfa 2.100, maní 316, girasol 874, pasto fardo gr 906, id. chico 9.467.

### MERCADO DE PATATAS

Ventas de hoy

Han entrado hoy las siguientes bolsas:
Casa Amarilla. — 5.029 bolsas.
R. Argentino. — 840 bolsas.
Total. — 5.869 bolsas.

Precios de venta

Patatas según clase, de $ 040 a 0.85 los 10 kilos.

### MERCADO DE PASTO

Entradas de hoy

Han entrado hoy las siguientes cantidades:
Buenos Aires. — 380 fardos grandes y 2.980 chicos.
Once F. C. O. — 165 fardos grandes y 4.912 chicos.
Sola. — 61 fardos grandes y 1.655 chicos.
Palermo. — 260 fardos chicos.
Lacroze. — 570 fardos grandes.
Totales. — 906 fardos grandes y 9.467 chicos.

Precios de venta

Pasto alfalfa, fardo grande, de 30 a 65 $; id. chico, de 29 a 64; id. mezcla, id. grande, de 28 a 50 los 1000 kilos.

### MERCADO CENTRAL DE FRUTOS

Ventas de hoy

Segunda esquila, cruza fina y mediana— 2000 kilos a $ 1900; 12.000 a $ 1850; 15.000 a $ 1700; 5000 a $ 1600; 3000 a $ 1550; 2000 a $ 1520; 11.000 a $ 1500; 1000 a $ 1450; 7000 a $ 1400.
Barrigas— 1000 kilos a $ 1000; 1000 a $ 800.
Pieles lanares, lanudo consumo — 200 kilos a 160; 300 a $ 1506 100 a $ 140.
Desecho— 1000 kilos a $ 140; 200 a $ 130; 100 a $ 120.
Estación consumo— 1000 kilos a $ 130; 500 a $ 128; 1000 a $ 125; 500 a $ 120; 800 a $ 115.
Desecho— 600 kilos a $ 110; 500 a $ 108; 1500 a $ 105; 1500 a $ 100; 1200 a $ 195.
Pieles de Chubut, 20.000 kilos a $ 182; 1000 a $ 177.
Cortos— 1000 kilos a $ 125.
Pelados— 3000 kilos a $ 100.
De Santa Cruz— 2500 kilos a $ 153.
Pelado consumo— 500 kilos a $ 090; 200 a $ 080.
Borregos— 100 kilos a $ 100; 150 a $ 090.
Cueros vacunos — 1000 C. a pesos 1200; 150 a $ 1150; 100 a $ 1120; 50 a $ 1100.
Especiales— 300 C. a $ 1200.
Salados— 250 C. a $ 060; 150 a $ 058.
Becerros y nonatos— 100 C. a $ 1100; 300 a $ 1050.
Potros— 30 C. a $ 650; 200 a $ 600.
Cerdas— 300 kilos a $ 2350; 500 a $ 2300; 500 a $ 2250; 300 a $ 2200; 300 a $ 2150; 600 a $ 2100; 300 a $ 1000; 400 a $ 1850; 200 a $ 1800; 200 a $ 1700.
Zorros— 5 C. a $ 480; 50 a $ 300.
Gatos— 50 C. a $ 450.
Liebres— 200 C. a $ 025; 200 a $ 020.
Sebo derretido— 50 latas a $ 360.
Lana entrada 25.921 kilos; entrada total 42.389.801 k.; existencia 4 millones 622.858 kilos.

#### Movimiento de lanas

Entrada en 1924 25.921 kilos; en 1923, 185.691.
Salida, 347.026 en 1923.
Entrada desde 1o. de julio 42 millones 889.801; y 54.112.829.
Existencia en 1924, 4.622.858; y en

### MERCADO DE HACIENDA VACUNA

(Liniers)

Las tropas de novillos de frigorífico siguen vendiéndose con cierta facilidad, pero con un margen de precios regulares, no obstante haberse observado en la mañana de hoy mayor animación.
Las haciendas especiales nuevas, de consumo, fueron cotizadas con plaza sostenida, como también para vacas en general. Las tropas de animales descarnados y flacos se vendieron como en días anteriores a precios flojos.
La entrada del día fué de 5.798 cabezas, clasificadas así: novillos, 1.947; vacas, 1.889, y terneros 1.962.
Las compras efectuadas por los frigoríficos fueron las siguientes: Sansinena 611, La Blanca 1617, Armour 105, Wilson 135, The Anglo South American 465, The Smithfield 97, y saladero Roca, Terrarossa y Cía. 266.

#### VENTAS DE HOY

AYERZA E HIJOS—
50 vacas de Juárez a 0.14 1|2.
AROCHAIN e ITURRASPE—
7 novillos de Córdoba a 0.17; 17 novillitos a 0.15 1|2.
ACCAME BELLINI y Cía.—
42 novillos de Huanguelén a 0.182; 20 vacas a 0.14 1|2; 6 vaquillonas de Merlo a 0.17; 23 terneros a 0.06.
ARZENO y Hno. F. B.—
46 novillos de Lincoln a 37 $ c|u., para invernar.
ALCHOURRON Ltda. S. A.—
35 terneros de Tandil a 0.23; 54 id de C. Suárez a 0.19; 22 vacas de Pueyrredón a 0.145; 13 vaquillonas a 0.16, 11 id de Navarro a 0.16; 5 terneros a 0.97; 7 vaquillonas a 0.14; 4 id de Ayacucho a 0.14; 3 vacas a 0.135; 13 terneros a 0.18; 11 vacas de Pampa Central a 0.125.
AVALOS, SALAZAR y Cía.—
50 novillos de Caseros a 0.20 $; 16 vaquillonas a 0.16; 6 id a 0.14; 14 id a 0.132; 20 id a 0.125; 24 novillitos a 0.142.
BELLOCQ E HITA—
22 toruños de Bosch a 0.07 $; 8 terneros a 0.17; 11 id a 0.16; 19 vacas de Belgrano a 0.145; 53 vaquillonas a 0.147; 36 vacas a 0.105; 12 vaquillonas a 0.167.
BAYONA y Cía. JOSE—
11 novillitos de Necochea a 0.13; 14 id a 0.10.
BASCARAN FELIPE—
12 novillos de Pampa Central a 0.185; 46 id a 0.168; 34 etrneros de Quequén a 0.162; 30 id a 0.11; 98 novillos de Pampa Central a 0.168; 25 id a 0.175; 10 vaquillonas a 0.15; 8 id de Carhué a 0.15; 2 vacas de Pampa Central a 0.162.
CEBALLOS y CUFRE—
136 novillos de Rodríguez a 0.13.
CROTTO Hnos.—
20 novillos de Tapalqué a 0.178.
CORDOBA e HIJO PEDRO—
10 terneros de Rivadavia a 0.13; 24 id a 0.20.
CROHARE SALVADOR—
7 vaquillonas de A. Brown a 0.16 1|2; 11 id a 0.11 1|2; 32 id a 0.08.
COPPOLA y Cía. SEVERO—
43 terneros de Concordia a 0.08 $; 21 id a 0.07.
CASH COLVILL JONES y Cía.—
36 novillos de Monte a 0.152; 37 vaquillonas a 0.12; 10 novillitos a 0.122; 65 vacas a 0.11; 2 vacas a 0.09, 24 novillitos de Lomas de Zamora a 0.116; 15 vaquillonas a 0.126; 23 vacas a 0.108; 7 id a 0.04; 20 terneros a 0.15.
CUESTA y Cía.—
16 tamberos de N. de Julio a 0.07; 9 vaquillonas a 0.07.
CARRIQUIRY, CASAUX y Cía.—
18 vaquillonas de Tandil a 0.15; 14 id a 0.12; 77 terneros a 0.14.
DELFINO Hnos.—
70 terneros de Olavarría a 0.15.
DEVOTO TOMAS Cía. Ltda.—
2 toros de T. Lauquen a 0.07; 65 novillos de La Pampa a 0.122; 54 vacas de Rauch a 0.18; 15 vaquillonas de Juárez a 0.126.
DRYSDALE y Cía. J. A.—
270 novillos de Rauch a 0.152; 5 terneros a 0.07.
ESTRUGAMOU JUAN—
47 vacas de Mercedes a 0.13; 37 mamones a 0.14; 106 terneros a 0.16.
ESTREME Hnos.—
2 torunos de Pampa Central a 0.12; 5 vaquillonas a 0.16; 12 vacas a 0.142.
FRERS JULIAN—
48 vacas de Tandil a 0.15.
GUILLON y Cía. RODOLFO—
24 novillos de Juárez a 0.17 $.
GIOJA y Cía.—
55 terneros de Las Flores a 0.18.
GENTA y Cía. PEDRO—
11 terneros de Tres Arroyos a 0.15; 19 id a 0.13.
LIZARRALDE Hnos.—
80 terneros de Puán a 0.14; 26 id a 0.10.
LANUS y ARANCEDO—
40 novillitos de La Pampa a 0.15; 21 id a 0.16; 2 novillos a 0.13; 47 vacas de Gral. Guido a 0.152; 52 vaquillonas de La Pampa a 0.152; 6 id a 0.14; 4 id a 0.14; 8 novillitos a 0.092; 16 vacas a 0.12.
LASCURAIN y ETCHEGARAY—
7 novillos de Saavedra a 0.185; 14 id a 0.16; 2 vacas a 0.10; 2 terneros a 0.18; 13 vaquillonas de Azul a 0.14; 26 terneros a 0.162.
LASCURAIN y ETCHEGARAY—
7 novillos de Saavedra a 0.185; 14 id a 0.16; 2 vacas a 0.10; 2 terneros a 0.18; 13 vaquillonas de Azul a 0.14; 28 terneros a 0.162.
LALOR JUAN—
40 vaquillonas de Pampa Central a pesos 0.262; 10 id a 0.26; 16 novillitos a 0.262; 10 vaquillonas de Juárez a 0.08; 12 id a 0.08; 13 id a 0.164; 11 id de Navarro a 0.162; 2 terneros a 0.112; 11 vacas a 0.114; 11 id a 0.123; 2 terneros a 0.12; 6 novillitos de 25 de Mayo a 0.23; 12 vaquillonas a 0.23; 12 id a 0.242; 20 terneros de Tandil a 0.146; 1 id a 0.194; 14 id a 0.166, 16 vacas de Pampa Central a 0.16; 17 id a 0.16; 17 id a 0.16; 14 id a 0.156; 14 id a 0.151; 14 id a 0.17; 13 id a 0.135, 13 id a 0.156; 150 torunos a 0.095; 8 novillitos de Matanza a 0.08; 24 id a 0.132; 16 id a 0.116; 9 id a 0.112; 14 id a 0.112; 14 id a 0.154; 14 id a 0.144; 15 novillitos a 0.152; 38 novillos de Lamadrid a 0.246; 9 novillitos de Azul a 0.13; 7 vaquillonas a 0.176; 10 terneros a 0.15; 11 id a 0.222; 7 vacas de Guaminí a 0.15; 7 id a 0.15; 5 id a 0.15; 3 vaquillonas a 0.202.
LANUSSE PEDRO y ANTONIO—
19 vaquilloras de Mar Chiquita a 0.087; 6 novillos a 0.105; 3 vaquillonas a 0.152; 12 id a 0.087; 13 id de Matanza a 0.147; 20 terneros a 0.127; 29 id a 0.10; 22 id a 0.092; 25 id a 0.167; 25 id a 0.126; 16 vaquillonas a 0.162; 10 vacas de Lobos a 0.156; 11 vaquillonas de Saavedra a 0.172; 17 novillos a 0.18; 12 vacas de C. Suárez a 0.16; 12 id a 0.16; 12 vaquillonas de C. Suárez a 0.194; 10 terneros a 0.208; 27 id a 0.187; 17 vaquillonas a 0.206; 10 terneros a 0.235; 7 id de Rivadavia a 0.242; 23 novillitos a 0.172; 12 vacas a 0.11; 10 novillos a 0.172; 15 novillitos de Córdoba a 0.222; 18 id a 0.23; 20 novillos a 0.227.
MENDEZ y Cía. JORGE M.—
10 novillitos de Lobería a 0.19; 12 vaquillonas a 0.15; 8 terneros a 0.21.
MARTINEZ DE HOZ Hnos.—
27 terneros de Lincoln a 0.20; 10 id a 0.18; 28 id a 0.17; 7 id a 0.15.
MENDEZ Hnos. y Cía.—
24 novillos de Balcarce a 0.17 $.
MAZZINO y Cía. ARNOLDO—
24 vaquillonas de Pellegrini a 0.125; 7 id de Graciarena a 0.145; 6 novillos a 0.13; 5 vacas a 0.13; 9 vaquillonas de Sallfenel a 0.11; 7 novillos a 0.10; 19 novillitos de Guaminí a 0.122.
OSCAMOU y Cía.—y
2 vacas de Rivadavia a 0.14; 5 vaquillonas a 0.14; 9 novillitos a 0.13; 2 terneros a 0.15; 4 vacas a 0.12.
OLANO DIAZ y Cía.—
35 terneros de Lamadrid a 0.10; 8 id de Lincoln a 0.20; 32 id a 0.20, 15 vacas a 0.14; 23 id a 0.11; 39 terneros de Pehuajó a 0.16; 33 vacas de Pellegrini a 0.11; 35 novillitos a 0.12; 2 toritos a 0.09; 3 toros a 0.085; 10 vaquillonas a 0.17.
PATRON COSTAS y PERO—
19 novillitos de Puán a 0.174; 10 vacas a 0.172; 38 vaquillonas a 0.16; 94 vacas a 0.065.
PALOU y Cía. JAIME—
36 novillos de Entre Ríos a 0.175.
PAZ ADOLFO F.—
21 novillos de Mar Chiquita a 0.162; 2 vacas a 0.10; 17 novillitos a 0.12; 6 vaquillonas a 0.145.
PRYOR E HIJO—
95 novillos de Pehuajó a 0.145; 63 id de Córdoba a 0.185; 19 id de P. Central a 0.15; 15 id a 0.12; 5 vacas a 0.12; 12 id a 0.12; 19 terneros a 0.13; 10 novillitos a 0.09.
RIVERO ANTONIO—
12 vacas de Lobos a 0.13; 12 novillos a 0.168.
RODRIGUEZ ACASUSO y Cía.—
41 novillos de La Pampa a 0.16.
SUC. MARTIN URTASUN—
12 novillos de Trebolares a 0.12; 8 vaquillonas a 0.12; 13 id a 0.15; 42 terneros a 0.132; 20 vacas de Telén a 0.13; 18 terneros a 0.145; 5 vaquillonas a 0.16; 5 novillitos a 0.16.
SANTAMARINA e HIJOS—
14 vacas de Ombú a 0.13; 8 vaquillonas a 0.155; 34 id a 0.16; 5 vacas de P. Pérez a 0.142; 9 novillitos a 0.14; 14 novillos a 0.16.
SARASOLA y MARTIARENA—
40 novillitos de La Pampa a 0.08.
SERANTES, CAIMI y Cía.—
27 vaquillonas de Azul a 0.125; 21 vacas a 0.11; 13 terneros a 0.12; 12 mamores a 0.10; 119 id el G. Conesa a 0.10.
SALABERRY y BERCETCHE—
12 terneros de N. de Julio a 0.132; 17 id a 0.118; 18 id a 0.122; 18 id a 0.17; 13 id a 0.113; 11 id a 0.124; 17 id a 0.164; 11 id a 0.168; 18 id a 0.176; 18 id a 0.155; 14 id a 0.11; 10 id a 0.15; 13 id a 0.184; 12 novillos de R. TAUREL y Cía.—
24 terneros de Pehuajó a 0.18; 17 id a 0.17; 17 vacas a 0.112.
THOMPSON y Cía. E. A.—
24 novillos de F. Varela a 0.16; 10 vacas a 0.16; 6 vaquillonas a 0.17; 2 novillitos a 0.165.
TELLAGORRI J. E.—
23 novillos de Córdoba a 0.13; 149 terneros a 0.15.
UNZUE ALZAGA y Cía.—
39 vacas de N. de Julio a 0.135; 40 novillos de 12 de Octubre a 0.184; 199 terneros de A. Alsina a 0.132; 42 novillos a 0.185.

### MERCADO DE HACIENDA LANAR
(Tablada F. C. O.)

La entrada del día fué de 5.042 animales, habiéndose vendido durante la mañana 6.985 cabezas de la siguiente forma: Sansinena, 1.257; La Blanca, 846; Armour, 1.579; Swift, 1.516; The Anglo, 357, y 1.082 para los abastecedores locales. Para invernada, 348.

#### PRECIOS CORRIENTES

Capones especiales, de frigorífico, de 10 a 20 $.
Ovejas especiales de matadero, de 14.30 a 21 $; id generales, de 8.10 a 11.50.
Borregos especiales y excep. de frigorífico, de 16.80 a 19.50 $; id generales, de 11.50 a 15.50; id de matadero, de 8.70 a 13.

#### VENTAS DE HOY

ARANCET PEDRO—
309 borregos frig. de La Gloria, a 18 $.
AYERZA E HIJOS—
58 borregos frig. de Simson a pesos 16.80.
CROTTO Hnos.—
223 borregos frig. de Lerbas a pesos 15.50.
CORDIVIOLA y Cía.—
65 borregos frig. de Villaguay a 18 50 $; 90 ovejas mat. a 15.50.
DEVOTO TOMAS Cía. Ltda.—
558 capones frig. de San Luis a pesos 13.60; 16 borregos de Lamadrid a 17.50; 78 capones id a 15.50; 205 borregos de G. Chaves a 17.50.
DE LELLIS y FAGES Hnos.—
136 borregos frig. de G. Chaves a 14 50 $; 27 ovejas mat. a 16.50; 30 capones frig. a 10.
ELORDY y Cía. JUAN—
95 capones frig. de Perú a 17.60 $.
ETCHEVERRY y Cía.—
358 capones frig. de G. Chaves a 20 $.
LANUSSE PEDRO y ANTONIO—
25 borregos frig. de La Torrecita a 18 $; 39 capones frig. a 18; 17 ovejas mat. a 17; 47 borregos frig. a 15; 25 capones frig. a 15; 18 borregos a 14.50; 24 ovejas mat. a 12; 24 capones frig. de Las Armas a 17; 47 borregos a 15; 13 ovejas mat. a 14; 31 borregos frig. a 12.50; 160 capones frig. de Telen a 13; 12 id a 10; 66 borregos frig. a 12 50; 37 id a 10; 80 ovejas mat. de Río Tercero a 8.70; 120 id a 8 10.
LA COOP. DE HACENDADOS—
186 borregos frig. de Altona a pesos 12.10; 81 id a 13.50.
LASCURAIN y ETCHEGARAY—
90 capones frig. de Espigas a 18 pesos; 151 borregos de San Bernardo a 15; 241 ovejas mat. a 14.50; 171 capones frig. a 17.50.
LANUS y ARANCEDO—
65 capones frig. de Juárez a 15.50.
OLANO DIAZ y Cía.—
97 carneros de Tres Lomas a 18 $; 396 borregos frig. a 13.80.
OJAM y LABIANO—
59 ovejas mat. de Primera Junta a 21 $; 40 borregos frig. a 18; 10 carneros a 18.50; 126 borregos frig. de El Pardo a 15.
PARERA MUÑOZ C.—
165 borregos mat. de Thompson a 8.70 $.
RODRIGUEZ, ACASUSO C. y Cía.—
118 borregos frig. de La Pampa a 15.30 $.
SUC. B. URTASUN e HIJO—
141 borregos frig. de Yerbas a 16.
SALABERRY y BERCETCHE—
240 capones frig. de Las Nutrias a 13.50 $.
SUC. B. SANSOT—
302 borregos frig. de Catriló a 17 $; 66 capones a 16; 364 id de Lonquimay a 17.50.
SEGUI Hnos. y Cía.—
99 bgos. frig. de Uriburu a 16.
VELAZ ANGEL y Cía.—
152 bgos. frig. de Moldes a 17.20, 37 de A. Vista a 19.50.

### MERCADO DE HACIENDA PORCINA (LINIERS)

Animóse algo más la plaza para las tropas de cerdos especiales, no así los livianos, flacos y descarnados, que se vendieron con flojedad.
La entrada del día fué de 1.109 cerdos.
Las compras efectuadas por los frigoríficos durante la mañana fueron las siguientes:
Sansinena, 146 y el Swift 159 cerdos.
Los precios variaron para cerdos flacos y generales entre $ 0.30 a pesos 0.35; cerdos de media gordura entre $ 0.40 y $ 0.43; capones especiales de frigorífico de $ 0.46 a $ 0.350; íd. íd. consumo, de $ 0.52 a $ 0.56 y excecionales a $ 0.62 el kilo.

### Ventas de hoy

BERYSTAIN y LARGUIA—
20 cerdos, Viamonte, a $ 0.54.
CROTTO Hnos.—
40 cerdos, Lobería, a $ 0.54; 21 id a 0.50.
FIORITO Hnos. y SAMBRIZZI—
40 cerdos, Bolívar, a $ 0.47.
MENDEZ Hnos. y Cía.—
160 cerdos, 9 de Julio, a $ 0.52
ACCAME, BELLINI y Cía.—
54 cerdos, Córdoba, a 0.47; 20 id. a 0.50; 53 id. a 0.52 1|2.
RIVERA ANTONIO—
20 cerdos, Bragado, a $ 0.56.
ANASAGASTI JUAN—
50 cerdos, Pehuajó, a $ 0.55.
MONTANARO DANIEL—
55 cerdos, Anderson, a $ 0.54; 1 id. a 0.47.
PERRONE VICENTE—
47 cerdos, Brown, a 0.45; 22 id. a 0.50.

## MARITIMAS

### TRANSPORTE DE CORRESPONDENCIA

Se distribuirá—

Mañana, de Europa y Brasil, en el Conte Rosso, con fechas hasta el ... de abril.
—Mañana, de Europa y Brasil, en el Highland Pride, con fechas hasta el 15 de abril.
—El 11, de Europa y Brasil, en el Re d'Italia, con fechas hasta el 17 de abril.
—El 11, de Norte América y Brasil, en el Vestris, con fechas hasta el 13 de abril.
—El 12, de Europa y Brasil, en el Plata, con fechas hasta el 21 de abril.
—El 12, de Europa, en el Wurttemberg, con fechas hasta el 20 de abril.
—El 12, de Europa y Brasil, en el Sierra Ventana, con fechas hasta el 24 de abril.
—El 13, de Europa y Brasil, en el Deseado, con fechas hasta el 24 de abril.
—El 14, de Norte América y Brasil, en el Pan América, con fechas hasta el 26 de abril.
—El 15, de Europa y Brasil, en el Melita, con fechas hasta el 24 de abril.
—El 15, de Europa y Brasil, en el Cap Polonio, con fechas hasta el 29 de abril.
—El 16, de Europa y Brasil, en el Villagarcía, con fechas hasta el 23 de abril.
—El 16, de Europa y Brasil, en el Orania, con fechas hasta el 28 de abril.
—El 16, de Europa y Brasil, en el Giulio Césare, con fechas hasta el 2 de mayo.
—El 16, de Europa y Brasil, en el Duca d'Aosta, con fechas hasta el 28 de abril.
—El 18, de Europa y Brasil, en el Hoedic, con fechas hasta el 28 de abril.

Se despachara—

Mañana, a las 13, en el Infanta Isabel de Borbón, para Brasil, Canarias y Europa, con alcance en el puerto hasta las 14 y 45.
—Mañana, a las 8, en el Vauban, para Brasil, Japon, Centro y Norte América, con alcance en el puerto hasta las 9 y 45.
—Mañana, a las 13, en el Sofía, para Brasil y Europa, sin alcance.
—Mañana, a las 13, en el Mendoza, para Brasil y Europa, con alcance hasta las 19.
—El 14, a las 13, en el Weser, para Brasil y Europa, con alcance hasta las 19.
—El 14, a las 9, en el Re Vittorio, para Brasil y Europa, con alcance en el puerto hasta las 10 y 45.
—El 15, a las 12, en el Catilina, para Brasil y Europa, con alcance hasta las 19.
—El 15, a las 13, en el Vigo, para Europa, sin alcance.
—El 15, a las 8, en el Garibaldi, para Brasil y Europa, con alcance hasta las 19.
—El 15, a las 8, en el Almanzora, para Brasil, Madeira, Australia, Nueva Zelandia, Sud Africa y Europa, con alcance en el puerto hasta las 9.45.
—El 16, a las 9, en el Conte Rosso, para Brasil y Europa, con alcance en el puerto hasta las 10 y 45.
—El 16, a las 8, en el Comodoro Rivadavia, para Punta Arenas, sin alcance.
—El 16, a las 11, en el Highland Price, par Brasil y Gran Bretaña, con alcance hasta las 19.
—El 20, a las 13, en el Plata, para Brasil y Europa, con alcance hasta las 19.

## Carnet del Hacendado

### Entradas en los distintos mercados y cotizaciones del día

### MERCADO DE HACIENDA VACUNA

Entrada total: 5.798 animales; novillos, 1.947; vacas, 1.889; terneros, 1962.
Compra total de los frigoríficos: 3.299 cabezas.

COTIZACIONES DEL DIA

| | De | a | Estado de la plaza |
|---|---|---|---|
| Novillos especiales (Chilled-beef) de frigorífico | $ 0.227 | 0.246 | Animada |
| „ gordos y especiales (congelar) „ | 0.16 | 0.18 | Encalmada |
| „ gordos (Continente) „ | 0.165 | 0.20 | Animada |
| „ generales, de consumo | 0.11 | 0.15 | Floja |
| Novillitos especiales „ „ | 0.12 | 0.23 | Sosetnida |
| „ gordos „ „ | 0.13 | 0.17 | „ |
| „ generales „ „ | 0.08 | 0.115 | Floja |
| Vacas especiales „ „ | 0.15 | 0.18 | Sostenida |
| „ pasadas de grasa „ | 0.133 | 0.147 | „ |
| „ gordas para saladero | 0.11 | 0.13 | Animada |
| „ viejas y de conserva para frigorífico | 0.04 | 0.163 | Encalmada |
| Vaquillonas especiales, para consumo | 0.18 | 0.242 | Sostenida |
| „ gordas „ „ | 0.13 | 0.17 | Animada |
| „ generales „ „ | 0.07 | 0.12 | Encalmada |
| Terneros especiales „ „ | 0.19 | 0.264 | Sostenida |
| „ gordos „ „ | 0.14 | 0.18 | „ |
| „ generales „ „ | 0.06 | 0.18 | Encalmada |
| Mamones gordos y especiales „ | — | — | |
| „ generales | 0.10 | 0.14 | Floja |
| Toros y torunos gordos y especiales, para frigorífico | 0.095 | 0.12 | Encalmada |
| „ „ generales | 0.07 | 0.08 | „ |
| Bueyes gordos, para frigorífico | — | — | |

### MERCADO DE HACIENDA LANAR

Entrada total, 5.042 animales.
Compra total de los frigoríficos: 5.555. Consumo local: 1.082. Invernadores: 348.

COTIZACIONES DEL DIA

| | La libra De $ | a | Estado de la plaza |
|---|---|---|---|
| Capones pesados, especiales | 0.27 | 0.29 | Encalmada |
| „ livianos, gordos, de frigorífico | 0.29 | 0.31 | Sostenida |
| Ovejas livianas, gordas y especiales | 0.24 | 0.26 | „ |
| „ pesadas, con lana | 0.22 | 0.24 | Animada |
| Borregos especiales, de frigorífico | 0.40 | 0.42 | Sostenida |
| „ generales „ | 0.38 | 0.40 | Animada |
| „ „ matadero | — | — | |

### MERCADO DE HACIENDA PORCINA

Entrada total: 1.109 animales.
Compra total de los frigoríficos: 305 cabezas.

COTIZACIONES DEL DIA

| | El kilo De $ | a | Estado de la plaza |
|---|---|---|---|
| Cerdos mestizos, excepcionales | — | 0.62 1\|2 | Animada |
| „ „ especiales de más de 140 kilos | — | 0.56 | „ |
| „ „ „ „ 120 a 130 | 0.52 | 0.55 | Floja |
| „ „ „ „ 100 „ 110 | 0.49 | 0.51 | „ |
| Capones frigoríficos „ „ 80 „ 95 | 0.45 | 0.48 | „ |
| „ de media gordura, según clase | 0.40 | 0.44 | „ |
| „ para invernada, según clase | 0.30 | 0.38 | „ |

### BOLSA DE CEREALES

| | | | Máximo | Mínimo |
|---|---|---|---|---|
| Trigo | 16.242 | bolsas | 12.50 | 8.60 |
| Maíz | 1.464 | „ | 8.40 | 7.55 |
| Lino | 4.160 | „ | 19.25 | 14.30 |
| Nabo | 134 | „ | 17.50 | 14.— |
| Avena | 3.206 | „ | 7.60 | 6.30 |
| Cebada | 518 | „ | 8.20 | 6.50 |
| Centeno | 646 | „ | 7.50 | 6.80 |
| Alpiste | 150 | „ | 30.— | — |
| Harina | 2.668 | „ | — | — |
| Semilla de alfalfa | 2.106 | „ | 7.30 | — |
| Patatas | 5.869 | „ | 0.40 | 0.85 |
| Maní | 316 | „ | — | — |
| Girasol | 474 | „ | — | — |
| Pasto | 906 | fardos gdes. | 30.— | 65.— |
| „ | 1.467 | „ chic. | 29.— | 64.— |

Manera de alimentar racional y economicamente los animales con

ALFALFA PICADA
AVENA APLASTADA
MAIZ QUEBRADO
SAL
MELAZA

Componentes, previa ventilación, del forraje elaborado para caballos:
"TODO EN UNO"

FORMULA GARANTIDA: según análisis 9143.
M. de Agricultura. R. A.
Proteína . . . . . . . 13.12 %
Grasa . . . . . . . 3.27 %
Carbo hidratos . . . . 48.67 %
FIBRA . . . . . . . 13.10 %

Pidan precios y prospectos a MOLINO FORRAJERO BUENOS AIRES
Molino: IRALA 760, U. T. B. Orden 6131, C. T. 4 Sud
Administración: SARMIENTO 310, U. T. Avenida 3218 y 52 68, C. T. 130 Central

BANCO ESPAÑOL DEL RIO DE LA PLATA
Fundado en 1886
Casa Matriz: Reconquista 200 esq. Cangallo - Buenos Aires

PAGA:
EN CAJA DE AHORROS
hasta $ 10.000 c/l. 5 o/o anual

CRUZ ROJA ARGENTINA
SEMANA DE MAYO
INSCRIPCION DE SOCIOS

Buenos Aires, Mayo de 1924.    E. GRANE, Gerente.

"LA COMERCIAL ARGENTINA"
Compañía de Seguros Generales
Capital Social $ 100.000.0 m/n.
Presidente: Sr. Carlos Morim    Gerente, Sr. Carlos A. Sáenz.
Oficinas: San Martín 118    UNION TEL. 900 (RIVADAVIA)
BUENOS AIRES

## MOVIMIENTO DEL PUERTO DE LA CAPITAL

**Entradas—**

Vapor inglés Bronte, de la rada, en el Riachuelo, con carga.
—Vapor inglés Plutarch, de la rada, en el dique 1, con carga.
—Vapor inglés Marquesa, de Londres, en la dársena Norte, con algunos pasajeros y carga general.

**Vapores esperados—**

Hoy: inglés Sheaf Spear, de Santa Fe, en el dique 2, a completar su carga; noruego Henrik Lund, de Santa Fe, en el dique 2 a completar su carga; inglés Almanzora, a las 21, de Southampton, con 200 pasajeros y carga general, en la dársena Norte; italiano oCnte Rosso, probablemente a las 23, de Génova, con 681 pasajeros y carga general, en la dársena Norte; francés Belle Isle, de Hamburgo y escalas con 152 pasajeros y carga general, en la dársena Norte; inglés Highland Pride, de Londres, probablemente por la noche, con 74 pasajeros y carga general, en la dársena Norte; norteamericano West Cactus, de Seattle, con carga, en el dique 2; inglés Courtown, de la rada, en el Riachuelo, a descargar; inglés Sardinian Pride, de Nueva York, con carga general, en el dique 2.

**Vapores a salir—**

Hoy: inglés Sicily, del dique, para Rosario, a cargar.
Mañana: inglés Vauban, a las 10, de la dársena Norte, para Nueva York, con pasajeros y carga; italiano Sofía, a las 16, de la dársena Norte, para Trieste, con pasajeros y carga; francés Mendoza, a las 16, de la dársena Norte, para Génova y Marsella, con pasajeros y carga.

### NAVEGACION FLUVIAL

**Vapores a salir hoy—**

Para Montevideo, el Ciudad de Montevideo, a las 22 horas.

**Vapores esperados mañana—**

Del Salto y escalas, el General Artigas.
—De Montevideo, el Ciudad de Buenos Aires.
—De Carmelo, el Labrador.

**Vapores a salir mañana—**

—Para Montevideo, el Ciudad de Buenos Aires, a las 22 horas.

### PUERTO DE LA PLATA

**Salidas—**

Vapor inglés Nariva, para Londres, con productos.
—Vapor italiano Monte Bianco, para Génova, con carga.

**A salir hoy—**

Vapor inglés Darro, para Liverpool, con pasajeros y carga general.

**A salir el día 16—**

Vapor inglés Hilghland Pride, para Londres, con pasajeros y productos del país.

### LINEAS DE LA COSTA SUR

Salió ayer de San Julián, en viaje de ésta, para unta Arenas, el vapor Buenos Aires.
—Zarpó de Deseado, ayer, el vapor Asturiano, en viaje de Punta Arenas, para Buenos Aires.
—El 16, saldrá de la dársena Sur, el vapor Comodoro Rivadavia, con destino a Punta Arenas y escalas.

### MOVIMIENTO DE PAQUETES POSTALES

Vapor inglés Avon, en viaje de ésta, para Southampson, salió ayer de Fernambuco.
—Vapor alemán Cap Polonio, es esperado mañana en Río de Janeiro, procedente de Hamburgo. Llegará a Buenos Aires, el 15 del corriente.
—Vapor inglés Darro, salió hoy de La Plata, para Liverpool.
—Vapor inglés Desna, salió de Lisboa, para Buenos Aires, el 8 de mayo.
—Vapor francés Desirado, salió de La Rochelle, para Buenos Aires, el 8 de mayo.
—Vapor alemán España, salió ayer de La Coruña, para Buenos Aires, procedente de Hamburgo.
—Vapor francés Formosa, saldrá mañana de Marsella, para Buenos Aires.
—Vapor inglés Highland Rover, salió ayer de Londres, para Buenos Aires.
—Vapor alemán Kolm, en viaje de Bremen, para Buenos Aires, salió ayer de Vigo.
—Vapor francés Mosella, de ésta, para Burdeos, salió ayer de Bahía.
—Vapor holandés Orania, llegó a Bahía, hoy, en viaje de Amsterdam, para Buenos Aires.
—Vapor estadounidense Pan América, llegó a Río de Janeiro, hoy, de Nueva York, para Buenos Aires.
—Vapor español Reina Victoria Eugenia, saldrá mañana de Barcelona, para el Río de la Plata.
—Vapor germano Sierra Ventana, salió ayer de Santos, para ésta.
—Vapor estadounidense Western World, saldrá mañana de Nueva York, para Buenos Aires.

### SENADO DE BUENOS AIRES
**Licitación**

Llámase a propuestas cerradas para la provisión y confección de 27 uniformes para el personal de servicio del Honorable Senado de acuerdo con elpliego de condiciones que pueda consultarse en esta Secretaría todos los días hábiles de horas 13 a 17.

El acto de apertura tendrá lugar el día 16 del corriente, a la hora 15.
La Plata, mayo 8 de 1924. — Los Secretarios.

19|623 v. mayo 13.

### MINISTERIO DE OBRAS PUBLICAS DE LA PROVINCIA DE BUENOS ARES

**Dirección general división de Arquitectura y Construcción de Edificios**

Llámase nuevamento a licitación pública por el término de quince días, para la construcción de un edificio destinado al Internado de la Chacra Experimental de Patagones.

El presupuesto y pliego de bases y condiciones se hallan a disposición de los interesados, en la División de Arquitectura y Construcción de Edificios, calle 7 No. 1175, de esta ciudad, todos los días hábiles, durante las horas de oficina.

Las propuestas se abrirán el día treinta del corriente mes, a las catorce horas, en el despacho del Director de Arquitectura y en presencia de los interesados que concurran al acto.

La Plata, mayo 8 de 1924. — (Firmado) Aníbal E. Giraldez, secretario general.

19|622 v. mayo 21.


**LUZ COMALUMBRA**
**A base de alcohol carburado**
LA MAS BRILLANTE Y ECONOMICA QUE SE CONOCE
80 modelos de lámparas de colgar, de pie y para fijar en la pared
Se dan a prueba
Soliciten Catálogos a la
**Compañía Argentina de Alumbrado a Alcohol**
Defensa 429 — Buenos Aires

## PROFESIONALES

### ABOGADOS

**Dr. Francisco Beiró**
ABOGADO
San Martín 118 — U. T. Av. 1939.

**Dr. Carlos María Lastra**
ABOGADO
AVENIDA DE MAYO 962
U. T. 4040, Rivadavia

**Errecart y Leiva**
ABOGADOS
Buenos Aires — Av. de Mayo 784
Azul — Alsina 577

**Dr. Eduardo Madariaga**
**Dr. Bernardo Cuschnier**
ABOGADOS
SARMIENTO 459 — U. T. 2816, Retiro

**Dr. Andrés Ferreyra (hijo)**
ABOGADO
Atiendo personalmente asuntos profesionales en la Capital Federal y Provincia de Buenos Aires
Estudio: LAVALLE 1312
U. Telefónica 3039 y 4240 (Libertad)

**Dr. Hipólito Leys**
Estudio: TUCUMAN 1381 - U. 3603 Lib.

**Dr. Luis C. García**
ABOGADO
Avenida de Mayo 769
U. Telef. 7370 (Avenida)

### ESCRIBANOS

**Héctor Bergalli**
ESCRIBANO NACIONAL
Cangallo 318 — U. T. Av. 6460

**Juan Baldana y Esteban G. Iribarne**
ESCRIBANOS PUBLICOS
Con Registro de Contratos Nacional y Provincial
Oficinas: Avenida de Mayo 784. U. Telef. 0609, Libertad. — Banco Hipotecario Nacional, 25 de Mayo 245.

### INGENIEROS

**Ingeniero Alejandro de Ortúzar**
Victoria 571 — U. T. Av. 0335

### MEDICOS

**Dr. Berenguer**
Profesor suplente de vías urinarias de la Facultad de Medicina. Riñón, prostata, vejiga, uretra y venéreas. — Horas de consulta: de 15 a 19.
ESMERALDA 455, 2o. piso.

**Dr. Arturo Schnaibel**
Jefe de la salla 11a. del Hospital Militar
Consultas de 15 a 17.—CALLAO 461, II.
U. T. 3821, Libertad

**Dr. Juan Ramón Beltrán**
MEDICO
Echeverría 1606 — U. T. Belgrano 0423

**ANALISIS** LABORATORIO Y FARMACIA Abierto día y noche
Suipacha 471
Doctores NELSON

VIAS URINARIAS, PIEL Y AVARIOSIS
**Dres. Dorruci y Artola**
CONSULTAS DE 14 a 16
Suipacha 538, 1er. piso

**SECRETAS - URINARIAS - PIEL**
Dr. Sarraceni - Especialista
Cura rápida de uretritis — Gota Militar — Estrechez — Ulceras — Debilidad — Cura de la AVARIOSIS con aplicación sin dolor alguno.
606-914 — CORRIENTES 1777 — 9 a 11 y de 14 a 20

**Dr. Enrique T. Susini**
CERRITO 1243
Especialista de la A. P. Ex asistente de las clínicas Najenv Wotnian, de Viena. De regreso de Europa ha abierto su consultorio: Nariz, garganta y oídos. Enfermedades de la voz y la palabra

### REMATADORES

**Ce. Valle y Rodríguez**
Avenida de Mayo 769, 5o. piso
U. T. 7370 Avenida


# Edictos judiciales

El señor juez de 1a. instancia en lo civil de la Capital de la República, doctor don Juan Luis Ferrarotti, ha dispuesto se cite llame y emplace por el término de treinta días, contado adesde la primera publicación del presente a todos los que se consideren con derecho a los bienes dejados por don ANDRES HERMENEGILDO BOERO, ya sean como herederos o acreedores para que dentro de dicho término comparezcan a deducir sus acciones en forma, por ante su juzgado y secretaría del que suscribe, bajo apercibimiento de lo que hubiere lugar por derecho. — Buenos Aires, abril 30 de 1924. — Héctor Olmedo Cortés, secretario.

19|618 v. junio 7.

Por disposición del señor juez de primera instancia en lo civil doctor Juan Luis Ferrarotti, se hace saber por el término de cinco días, contados desde la primera publicación del presente, a los acreedores del concurso formado a don JOSE ROSENDO BAVIO, que se ha señalado la audiencia del veinte y dos de mayo a las quince, a efecto de que tenga lugar la junta de verificación de créditos, previniéndose a los que dejaren de ocurrir que se entenderá que se adhieren a las resoluciones que se adopten por la mayoría de los comparecientes. — Buenos Aires, mayo ocho de 1924. — Carlos G. González del Solar, secretario. 19|619 v. mayo 13.

Por disposición del señor juez de 1a. instancia en lo civil de la Capital de la República, doctor don J. Isaac Arriola, se cita y emplaza por el término de treinta días, a contar desde la primera publicación del presente, a todos los que se consideren con derecho a los bienes dejados por fallecimiento de don HONORIO ZABALA, ya sea como herederos o acreedores, para que dentro de dicho término, comparezcan por ante su juzgado y secretaría del que suscribe, a deducir sus acciones en forma, bajo apercibimiento de lo que hubiere lugar por derecho. — Buenos Aires, mayo dos de 1924. — R. del Castillo Quesada, secretario. 19|604 v. junio 4.

Por disposición del señor juez en lo civil de esta Capital, doctor Martín Abelenda, se hace saber por tres días, a don JOSE CARBALLO Y CARRO, la siguiente sentencia, dictada en el juicio que le siguen don Francisco y Heriberto Viacava por cobro ejecutivo de pesos, ante la secretaría del doctor Nicolás González Iramain: "Buenos Aires, abril tres de 1924. Autos "y vistos: Certificando en este acto el señor secretario, que está vencido el término dentro del cual el demandado señor "José Carballo y Carro podía oponer excepciones, sin que haya hecho uso de ese "derecho; haciéndose efectivo el apercibimiento contenido en la providencia de fs. "23 vta.; y en virtud de lo que prescriben los arts. 486 y 507 del Cód. de Proc. "y de lo que dictamina a fs. 24 vta. el señor Asesor de Menores, fallo mandando "llevar adelante esta ejecución hasta que "aquél pague a los actores el capital que "le reclaman, con más sus intereses y las "costas del juicio. Regulo el honorario del "doctor Lusardi en la suma de cuatrocientos pesos m|n, y los derechos procuratorios de don Raúl M. González en la de "ciento cincuenta pesos de igual moneda. "Notifique: Medina o Alberti, siempre que "fuere por cédula. — Martín Abelenda.— "Ante mí: P. A. S.: Carlos G. Marín."— Buenos Aires, mayo dos de 1924.—Carlos G. Marín, secretario.

19|615 v. mayo 10.

El señor juez de 1a. instancia en lo civil de la Capital de la República, doctor don Martín Abelenda, ha dispuesto se cite, llame y emplace por el término de treinta días, contados desde la primera publicación del presente, a todos los que se consideren con derecho a los bienes dejados por doña LUCIANA o LUCIA ETCHEBEST DE MENDITEGUY, ya sean como herederos o acreedores, para que dentro de dicho término comparezcan a deducir sus acciones en forma, por ante su juzgado y secretaría del que suscribe, bajo apercibimiento de lo que hubiere lugar por derecho. — Buenos Aires, mayo 7 de 1924.—Eduardo Rojas, secretario. 19|617 v. jun. 6.

Por disposición del señor juez de comercio de la Capital doctor Dimas González Gowland, se hace saber por medio del presente, que la sociedad que giraba en esta Capital bajo el rubro de "TISI & MAHE" ha quedado disuelta totalmente, quedando a cargo del activo y pasivo de la misma el socio señor José Enrique Mahé, según así resulta de la escritura pasada ante el escribano de esta Capital don Faustino F. Vivanco, con fecha veinticuatro de abril del corriente año. — Buenos Aires, mayo 2 de 1924. — Eduardo Alemán, secretario. 19|616 v. mayo 10.

El señor juez de 1a. instancia en lo civil de la Capital de la República doctor don Juan Luis Ferrarotti, ha dispuesto se cite, llame y emplace por el término de treinta días, contados desde la primera publicación del presente a todos los que se consideren con derecho a los bienes dejados por don PEDRO VERDUGO ALBA y LUISA SANCHEZ DE VERDUGO, ya sean como herederos o acreedores para que dentro de dicho término comparezcan a deducir sus acciones en forma, por ante su juzgado y secretaría del que suscribe, bajo apercibimiento de lo que hubiere lugar por derecho. — Buenos Aires, abril 28 de 1924. —Enrique A. Peña, secretario.

19|609 v. jun. 5

Por disposición del señor juez de 1a. instancia en lo civil de la Capital de la República, doctor don J. Isaac Arriola, se cita y emplaza por el término de treinta días, a contar desde la primera publicación del presente, a todos los que se consideren con derecho a los bienes dejados por fallecimiento de don HONORIO ZABALA, ya sea como herederos o acreedores, para que dentro de dicho término, comparezcan por ante su juzgado y secretaría del que suscribe, a deducir sus acciones en forma, bajo apercibimiento de lo que hubiere lugar por derecho. — Buenos Aires, mayo 2 de 1924.—R. del Castillo Quesada, secretario. 19|604 v. junio 4.

El señor juez de 1a. instancia en lo civil de la Capital de la República, doctor don Martín Abelenda, ha dispuesto se cite, llame y emplaze por el término de treinta días contados desde la primera publicación del presente, a todos los que se consideren con derecho a los bienes dejados por don LUIS GIUDICI o GIUDICE LUISA AMBROSINI de GIUDICI o GUIDICE, ANA o LUISA ANA GIUDICI o GIUDICE de LANA y SEVERINO LANA, ya sean como herederos o acreedores, para que dentro de dicho término comparezcan a deducir sus acciones en forma, por ante su juzgado y secretaría del que suscribe, bajo apercibimiento de lo que hubiere lugar por derecho. — Buenos Aires, abril 18 de 1924. — Doctor Carlos G. Marín, secretario. 19|524 v. mayo 10.

Por disposición del señor juez de 1a. instancia en lo civil de la Capital de la República, doctor don J. Isaac Arriola, se cita y emplaza por el término de treinta días, a contar desde la primera publicación del presente, a todos los que se consideren con derecho a los bienes dejados por fallecimiento de doña MARIA ESTHER DEGLINNICENTI o SORINI, ya sea como herederos o acreedores, para que dentro de dicho término, comparezcan por ante su juzgado y secretaría del que suscribe, a deducir sus acciones en forma, bajo apercibimiento de lo que hubiere lugar por derecho. — Buenos Aires, 20 de marzo de 1924. — Doctor Enrique Saguier, secretario. 19|522 v. mayo 12.

Por disposicin del señor juez de 1a. instancia en lo civil de la Capital de la República, doctor don J. Isaac Arriola, se cita y emplaza por el término de treinta días a contar desde la primera publicación del presente, a todos los que se consideren con derecho a los bienes dejados por fallecimiento de don CORNELIO PARONI, ya sean como herederos o acreedores, para que dentro de dicho término comparezcan por ante su juzgado y secretaría del que suscribe, a deducir sus acciones en forma bajo apercibimiento de lo que hubiere lugar por derecho. — Buenos Aires, abril 2 de 1924. — Dr. Ricardo Bollini, secretario.

19|538 v. mayo 13.

El señor juez de 1a. instancia en lo civil de la Capital de la República, doctor don Juan Luis Ferrarotti, ha dispuesto se cite llame y emplace por el término de treinta días, contados desde la primera publicación del presente a todos los que se consideren con derecho a los bienes dejados por don PEDRO BARLARO y doña MARGARITA ARBASCETTI de BARLARO ya sean como herederos o acreedores para que dentro de dicho término comparezcan a deducir sus acciones en forma, por ante su juzgado y secretaría del que suscribe, bajo apercibimiento de lo que hubiere lugar por derecho. — Buenos Aires, abril 12 de 1924. — Armando F. Laspiur, secretario.

19|542 v. mayo 14.

El señor juez de 1a. instancia en lo civil de la Capital de la República, doctor Vedia y Mitre ha dispuesto se cite, llame y emplace por el término de treinta días contados desde la primera publicación del presente, a todos los que se consideren con derecho a los bienes dejados por doña CRISTINA REBECA o CRISTINA del VISO de VERNET AMADEO, ya sean como herederos o acreedores, para que dentro de dicho término comparezcan a deducir sus acciones en forma por ante su juzgado y secretaría del que suscribe bajo apercibimiento de lo que hubiere lugar por derecho. — Buenos Aires, marzo 14 de 1924. — Doctor Miguel Echegaray, secretario.

19|546 v. mayo 15.

El señor juez de 1a. instancia en lo civil de la Capital de la República, doctor don Martín Abelenda, ha dispuesto se cite, llame y emplace por el término de treinta días, contados desde la primera publicación del presente, a todos los que se consideren con derecho a los bienes dejados por doña JUANA GERONI de CASALIS, JUAN CASALIS y RAQUEL CASALIS, ya sean como herederos o acreedores, para que dentro de dicho término comparezcan a deducir sus acciones en forma, por ante su juzgado y secretaría del que suscribe bajo apercibimiento de lo que hubiere lugar por derecho. — Buenos Aires, marzo 25 de 1924. — Dr. Eduardo Rojas, secretario. 19|541 v. mayo 15.

El señor juez de 1a. instancia en lo civil de la Capital de la República doctor don Juan Luis Ferrarotti, ha dispuesto se cite, llame y emplace por el término de treinta días, contados desde la primera publicación del presente a todos los que se consideren con derecho a los bienes dejados por don REMO FIORINI, ya sean como herederos o acreedores para que dentro de dicho término comparezcan a deducir sus acciones en forma, por ante su juzgado y secretaría, bajo apercibimiento de lo que hubiere lugar por derecho. — Buenos Aires, abril 25 de 1924. — Doctor Alfredo Persiani, secretario.
19|581 v. mayo 28.

El señor juez de 1a. instancia en lo civil de la Capital de la República doctor don Juan Luis Ferrarotti, ha dispuesto se cite, llame y emplace por el término de treinta días, contados desde la primera publicación del presente a todos los que se consideren con derecho a los bienes dejados por don FRANCISCO EMILIO BERGMANN o EMILIO BERGMANN, ya sean como herederos o acreedores para que dentro de dicho término comparezcan a deducir sus acciones en forma, por ante su juzgado y secretaría del que suscribe, bajo apercibimiento de lo que hubiere lugar por derecho. — Buenos Aires, abril 28 de 1924. — Doctor Enrique Aranda, secretario.
19|582 v. mayo 28.

El señor juez de 1a. instancia en lo civil de la Capital de la República, doctor don Martín Abelenda, ha dispuesto se cite, llame y emplace por el término de treinta días, contados desde la primera publicación del presente, a todos los que se consideren con derecho a los bienes dejados por don SCHNITZLER JULIO, ya sean como herederos o acreedores, para que dentro de dicho término comparezcan a deducir sus acciones en forma, por ante su juzgado y secretaría del que suscribe, bajo apercibimiento de lo que hubiere lugar por derecho. — Buenos Aires, abril 28 de 1924.
19|584 v. mayo 28.

Por disposición del señor juez de 1a. instancia en lo civil, doctor Marcos A. Figueroa, se llaman y emplazan a todos los que se consideren con derecho a los bienes quedados por fallecimiento de don GERARDO PALO, ya sean como herederos o acreedores, para que en el término de treinta días, deduzcan su acción en forma por ante S. S. y secretaría a cargo del que suscribe: bajo apercibimiento de lo que hubiere lugar. — Buenos Aires, abril 4 de 1924. — Doctor José Cúneo, secretario. 19|552 v. mayo 17.

Por disposicin del señor juez de 1a. instancia en lo civil de la Capital de la República, doctor don J. Isaac Arriola, se cita y emplaza por el término de treinta días, a contar desde la primera publicación del presente, a todos los que se consideren con derecho a los bienes dejados por fallecimiento de doña MARGARITA MOONEY de MORGAN, ya sean como herederos o acreedores, para que dentro de dicho término, comparezcan por ante su juzgado y secretaría del que suscribe, a deducir sus acciones en forma, bajo apercibimiento de lo que hubiere lugar por derecho. — Buenos Aires, febrero 23 de 1924. — Doctor Enrique A. Saguier, secretario.
19|554 v. mayo 17.

El señor juez de 1a. instancia en lo civil de la Capital, doctor Marcos A. Figueroa ha dispuesto se cite, llame y emplace por el término de treinta días contados desde la primera publicacin del presente a todos los que se consideren con derecho a los bienes dejados por ANA o ANA MARIA NICORA de CASTELLINI y FORTUNATO CASTELLINI, ya sean como herederos o acreedores, para que dentro de dicho término comparezcan a deducir sus acciones en forma por ante su juzgado y secretaría del suscripto, bajo apercibimiento de lo que hubiere lugar por derecho. — Buenos Aires, abril 21 de 1924. — Doctor José F. Oderigo, secretario. 19|561 v. mayo 22.

El señor juez de primera instancia en lo civil de la Capital de la República, doctor don Martín Abelenda, ha dispuesto se cite, llame y emplace por el término de treinta días, contados desde la primera publicación del presente, a todos los que se consideren con derecho a los bienes dejados por don FELIPE MARTIN, ya sean como herederos o acreedores, para que dentro de dicho término comparezcan a deducir sus acciones en forma, por ante su juzgado y secretaría del que subscribe bajo apercibimiento de lo que hubiera lugar po rderecho. — Buenos Aires, abril diez de 1924. — Dr. Napolen Paz (hijo). — Secretario. 19|565 v. 23 mayo

Por disposición del señor juez de 1a. instancia en lo civil, doctor Marcos A. Figueroa se llaman y emplazan a todos los que se consideren con derecho a los bienes dejados por fallecimiento de doña MARGARITA MUNETTI de TAMBUSSI, ya sean como herederos o acreedores, para que en el término de treinta días, deduzcan su acción en forma por ante S. S. y secretaría a cargo del que suscribe: bajo apercibimiento de lo que hubiere lugar. — Buenos Aires, abril 28 de 1024. — Doctor Luis Quirno Costa, secretario.
19|569 v. mayo 24.

Por disposición del señor juez de primera instancia en lo civil, Dr. Marcos A. Figueroa, se llaman y emplazan a todos los que se consideren con derecho a los bienes dejados por fallecimiento de doña MARTINA ROMERO, ya sean como herederos o acreedores, para que en el término de treinta días, deduzcan su acción en forma por ante S. S. y secretaría a cargo del que suscribe, bajo apercibimiento de lo que hubiere lugar. — Buenos Aires, abril 24 de 1924. — Luis Quirno Costa, secretario.

19|579 v. 25 mayo.

Por disposición del señor juez de primera instancia en lo civil, Dr. Marcos A. Figueroa, se llaman y emplazan a todos los que se consideren con derecho a los bienes dejados por fallecimiento de doña ANGELA VOLPENTESTA DE CAIRO, ya sean como herederos o acreedores, para que en el término de treinta días, deduzcan su acción en forma por ante S. S. y secretaría a cargo del que suscribe, bajo apercibimiento de lo que hubiere lugar. — Buenos Aires, abril 24 de 1924. — Luis Quirno Costa, secretario.

19|577 v. 25 mayo.

El señor juez de primera instancia en lo civil de la Capital de la República, doctor don Marcos A Figueroa, ha dispuesto se cite, llame y emplace por el término de treinta días, contados desde la primera publicación del presente, a todos los que se consideren con derecho a los bienes dejados por ELISARDO o ELIZARDO GONZALEZ, ya sean como herederos o acreedores, para que dentro de dicho término comparezcan a deducir sus acciones en forma por ante su juzgado y secretaría del que suscribe, bajo apercibimiento de lo que hubiere lugar por derecho. — Buenos Aires, abril 8 de 1924. — Doctor Alberto U. Oderigo, secretario.

19|572 v. 25 mayo.

Por disposición del señor juez de primera instancia en lo civil de la Capital de la República, doctor Martín Abelenda, se hace saber a doña JUANA ENRIQUETA D. LEVY, por el término de quince días a contar desde la primera publicación del presente, en el juicio que le sigue don Sigiefredo Nathan, sobre disolución de la socieda dconyugal, a fin de que dentro de dicho término comparezca a estar en juicio, bajo apercibimiento de nombrársele un defensor que la represente en el juicio. — Buenos Aires, abril 25 de 1924. — Doctor Eduardo Rojas, secretario.
19|578 v. mayo 11.

Por disposición del señor juez de 1a. instancia en lo civil, doctor Marcos A. Figueroa se llaman y emplazan a todos los que se consideren con derecho a los bienes dejados por fallecimiento de doña ANGELA COMANDI de LANNES, ya sean como herederos o acreedores, para que el término de treinta días, deduzcan su acción en forma por ante S. S. y secretaría a cargo del que suscribe; bajo apercibimiento de lo que hubiere lugar. — Buenos Aires, abril 23 de 1924. — Doctor Luis Quirno Costa, secretario.
19|583 v. mayo 28.

El señor juez de primera instancia en lo civil de la Capital doctor Marcos A. Figueroa, ha dispuesto se cite, llame y emplace por el término de treinta días, contados desde la primera publicación del presente, a todos los que se consideren con derecho a los bienes dejados por ANGEL ESTEBAN RAMOS, ya sean como herederos o acreedores, para que dentro de dicho término comparezcan a deducir sus acciones en forma por ante su juzgado y secretaría del suscripto, bajo apercibimiento de lo que hubiera lugar por derecho. — Buenos Aires, abril 23 de 1924. — Doctor José F. Oderigo, secretario.
19|587 v. 29 mayo.

Por disposición del señor juez de primera instancia en lo civil doctor José Miguel Padilla, se hace saber a don JUAN RIBA que dentro del término de quince días debe estar a derecho por sí o por medio de apoderado en el juicio que por rescisión de contrato de venta le han iniciado los señores Vicente Casullo y Aquilino C. Colombo, bajo apercibimiento de nombrarle Defensor de Ausentes si no compareco. — Buenos Aires, abril 24 de 1924. — Juan Agustín García, secretario.
19|589 v. 14 mayo.

Por disposición del señor juez de primera instancia en lo civil de la Capital de la República, doctor don J. Isaac Arriola, se cita y emplaza por el término de treinta días, a contar desde la primera publicación del presente, a todos los que se consideren con derecho a los bienes dejados por fallecimiento de don EUGENIO GRIFFI, ya sea como herederos o acreedores, para que dentro de dicho término comparezca por ante su juzgado y secretaría del que suscribe, a deducir sus acciones en forma, bajo apercibimiento de lo que hubiere lugar por derecho. — Buenos Aires, abril 12 de 1924. — Dr. B. del Castillo Quesada, secretario.
19|590 v. 20 mayo.

El señor juez de 1a. instancia en lo civil de la Capital de la República, doctor don Martín Abelenda, ha dispuesto se cite, llame y emplace por el término de treinta días, contados desde la primera publicación del presente, a todos los que se consideren con derecho a los bienes dejados por don CARLOS FEDERICO FUNCK o CARLOS FUNCK, ya sean como herederos o acreedores, para que dentro de dicho término comparezcan a deducir sus acciones en forma, por ante su juzgado y secretaría del que suscribe, bajo apercibimiento de lo que hubiere lugar por derecho. — Buenos Aires, mayo 1o. de 1924. — José C. Miguens, secretario.
19|594 v. mayo 31.

Por disposición del señor juez de 1a. instancia en lo civil de la Capital de la República, doctor don J. Isaac Arriola, se cita y emplaza por el término de treinta días, a contar desde la primera publicacion del presente, a todos los que se consideren con derecho a los bienes dejados por fallecimiento de don Juan o Juan Bautista Parravicini y Adela Breni o Brenni, ya sea como herederos o acreedores, para que dentro de dicho término, comparezcan por ante su juzgado y secretaría del que suscribe, a deducir sus acciones en forma, bajo apercibimiento de lo que hubiere lugar por derecho. — Buenos Aires, abril 4 de 1924.— Ricardo Bollini, secretario.
19|595 v. junio 1o.

El señor juez de primera instancia en lo civil de la Capital de la República, doctor don Martín Abelenda, ha dispuesto se cite, llame y emplace por el término de treinta días, contados desde la primera publicación del presente, a todos los que se consideren con derecho a los bienes dejados por doña ZULEMA ANA LETICIA o ZULEMA ENA LETICIA o ZULEMA FRANDINA Y LEONARDI, ya sean como herederos o acreedores, para que dentro de dicho término comparezcan a deducir sus acciones en forma, por ante su juzgado y secretaría del que suscribe, bajo apercibimiento de lo que hubiere lugar por derecho. — Buenos Aires, abril 24 de 1924. — Dr. Eduardo Rojas, secretario.
19|597 v. jun. 2.

El señor juez de primera instancia en lo civil de la Capital de la República, doctor don Martín Abelenda, ha dispuesto se cite, llame y emplace por el término de treinta días, contados desde la primera publicación del presente, a todos los que se consideren con derecho a los bienes dejados por don GERONIMO AGOSTINI, ya sean como herederos o acreedores, para que dentro de dicho término comparezcan a deducir sus acciones en forma, por ante su juzgado y secretaría del que suscribe, bajo apercibimiento de lo que hubiere lugar por derecho. — Buenos Aires, abril 22 de 1924. — Dr. Eduardo Rojas, secretario. 19|601 v. 2 jun.

El señor juez de primera instancia en lo civil de la Capital, doctor Marcos A. Figueroa, ha dispuesto se cite, llame y emplace por el término de trienta días, contados desde la primera publicacin del presente, a todos los que se consideren con derecho a los bienes dejados por doña CLARA LOUISE HENRIETTE BILS DE ZIEGLER, ya sean como herederos o acreedores, para que dentro de dicho término comparezcan a deducir sus acciones en forma por ante su juzgado y secretaría del suscripto, bajo apercibimiento de lo que hubiere lugar por derecho. — Buenos Aires, abril 21 de 1924. — Dr. José F. Oderigo, secretario. 19|596 v. 2 jun.

El señor juez de primera instancia en lo civil de la Capital, doctor Marcos A. Figueroa, ha dispuesto se cite, llame y emplace por el término de trienta días, contados desde la primera publicacin del presente, a todos los que se consideren con derecho a los bienes dejados por AQUILES o AQUILES ALEJANDRO SCATTINI y MARIA o JOSEFINA MARIA LOCATELLI DE SCATTINI, ya sean como herederos o acreedores, para que dentro de dicho término comparezcan a deducir sus acciones en forma por ante su juzgado y secretaría del suscripto, bajo apercibimiento de lo que hubiere lugar por derecho.— Buenos Aires, abril 22 de 1924. — Doctor José F. Oderigo, secretario.
19|599 v. 2 jun.

Por disposición del señor juez de comercio de la Capital, doctor Alfredo Labougle, interinamente a cargo del juzgado del doctor Félix Martín y Herrera, se hace saber por el término de seis días, el auto de quiebra dictado contra la sociedad ASTILLEROS DEL ALTO PARANA, CARLOS L. TASSIER y COMPAÑIA, cuyo tenor es el siguiente: Buenos Aires, octubre diez de 1921. Autos y vistos. Por presentado y constituído el domicilio legal indicado. Atento lo solicitado, declárase en estado de quiebra a Carlos L. Tassier y Cía. Nómbrase contador a don Hermán Ortega Belgrano, a quien le ha correspondido según el sorteo practicado en este acto ante el actuario. Fíjase como fecha provisoria de la cesación de pagos, el día 1o. de julio de 1921, protesto documento fs. 1. Líbrese oficio al señor Director de Correos y Telégrafos para que retenga y remita al contador nombrado, la correspondencia epistolar y telegráfica del fallido, que deberá ser abierta en su presencia o, por el juez en su ausencia, a fin de entregarle la que fuera puramente personal. Intímese a todos los que tengan bienes y documentos del fallido para que los pongan a disposición del contador, bajo las penas y responsabilidades que correspondan. Se prohibe hacer pagos o entregas de efectos al fallido so pena a los que lo hicieran de no quedar exonerados, en virtud de dichos pagos y entregas, de las obligaciones que tengan pendientes en favor de la masa. Procédase por el actuario y el contador nombrado, a la ocupación, bajo inventario, de todos los bienes y pertenencias del fallido. Líbrense los oficios del caso a los señores jueces de comercio y a la oficina de Embargos e inhibiciones para que anote la que se decreta contra el fallido, y cítese al señor agente fiscal. Publíquense edictos por seis días en los diarios "Boletín Judicial" y LA EPOCA, haciendo saber este auto y convocando a los acreedores a junta de verificación de créditos, que tendrá lugar en la sala de audiencias del juzgado el día ... Se señalan para notificaciones en secretaría los días lunes y jueves o el siguiente hábil si alguno de estos fuera feriado. Rep. la foja. — F. Martín y Herrera. — Ante mí: A. N. Matienzo. — Nota: Se hace constar, que a pedido del contador, ha sido designada nuevamente la audiencia del día 2 de junio, a las 13, para que tenga lugar la junta de verificación pendiente. — P. R. Mom, secretario. Palacio de Justicia, 5o. piso.— Buenos Aires, mayo 2 de 1924. — Pedro R. Mom, secretario. 19|598 v. 9 mayo

Por disposición del señor juez de 1a. instancia en lo civil de la Capital de la República, doctor don J. Isaac Arriola, se cita y emplaza por el término de treinta días, a contar desde la primera publicación del presente, a todos los que se consideren con derecho a los bienes dejados por fallecimiento de don MARIANO JUAN o JUAN GUALBERTO MARIANO PEREYRA, ya sea como herederos o acreedores, para que dentro de dicho término, comparezcan por ante su juzgado y secretaría del que suscribe, a deducir sus acciones en forma, bajo apercibimiento de lo que hubiere lugar por derecho. — Buenos Aires, mayo 3 de 1924.—Juan Carlos Fox, secretario. 19|603 v. jun. 4.

El señor juez de 1a. instancia en lo civil de la Capital de la República, doctor don Martín Abelenda, ha dispuesto se cite, llame y emplace por el término de treinta días, contados desde la primera publicación del presente, a todos los que se consideren con derecho a los bienes dejados por doña MARIANA KANE, ya sean como herederos o acreedores, para que dentro de dicho término comparezcan a deducir sus acciones en forma, por ante su juzgado y secretaría del que suscribe, bajo apercibimiento de lo que hubiere lugar por derecho. — Buenos Aires, mayo 2 de 1924. —Napoleón Paz (hijo), secretario.

19|602-junio 4.


**Dr. Fernández Castro**
ANTEOJOS — OPERACIONES
OJO — Oculista del Hospital Oftalmológico Santa Lucía. — Jefe del servicio en el Hospital Fernández. DEFENSA 691 — Consultas de 14 a 16.

de JUAN JOSE FRUGONI
**Lucha en el Parlamento**
(Edición de 10 cuadernos)
EN ESTA SEMANA APARECERA EL PRIMER CUADERNO
PRECIO: 0.20 — Para franqueo 0.05
Pedidos a esta Administración


# LICITACIONES

### Club de Gimnasia y Esgrima

**OBRAS LEY 11064**

Llámase a licitación pública, por el término de 30 días, para la construcción de la Tercera Sección. — Vestuarios y Baños, para Señoras, en el actual Campo de Deportes del Club de Gimnasia y Esgrima.

Las propuestas deberán ser presentadas en sobre cerrado y lacrado, escritas a máquina y por duplicado, en la Secretaría del **Club de Gimnasia y Esgrima**, calle Cangallo 1154, el Sábado 10 de Mayo próximo, a las 15 horas, las que se abrirán en presencia de los interesados que concurriesen.

Los documentos de esta licitación pueden ser consultados en el expediente administrativo, en la Intendencia del **Club de Gimnasia y Esgrima**, todos los días hábiles, de 9 a 12 y de 14 y 30 a 20 horas. — Buenos Aires, 10 de abril de 1924.—**P. G. Alemandri**, secretario Ho.

19|528 v. mayo 10.

### INTENDENCIA MUNICIPAL DE PELLEGRINI

**Aviso de licitación**

Llámase a licitación pública por el termino de treinta días a contar desde la fecha, para la instalación de una usina eléctrica para el suministro de luz pública y privada en el pueblo de José María Blanco (Tres Lomas) de conformidad con el pliego de bases y condiciones que se encuentran a disposición de los interesados en la secretaría de esta Intendencia.

Las propuestas serán abiertas en la casa municipal el día 1o. de Junio próximo a las 14 horas en presencia de los interesados que concurran al acto, pudiendo esta municipalidad aceptar la propuesta más conveniente o rechazarlas todas. — Pellegrini, abril 30 de 1924.

Victorino Guarrochena, Intend. Municipal. — Marcos Albarracín, secretario contador.

19|591 v. mayo 31.

### INTENDENCIA MUNICIPAL DE ALMIRANTE BROWN

**Licitación para la provisión de alumbrado público y privado**

Llámase a licitación por el término de veinte (20) días, a contar desde la fecha, para la provisión de alumbrado público y privado en el partido de Almirante Brown.

Los pliegos de condiciones se encuentran a disposición de los interesados en la Secretaría de la Intendencia Municipal, todos los días hábiles de 8 a 12 horas.

Las propuestas deberán presentarse bajo sobre lacrado en la Secretaría de la Intendencia, antes del día sábado 17 de mayo próximo, a las 10 horas, día y hora que se abrirán en presencia de los interesados y demás concurrentes al acto. — Almirante Brown, abril 26 de 1924. — Abel E. Valenzuela, Intendente Municipal. — Roberto F. Raineri, Secretario.

19|579 v. mayo 11.

### INTENDENCIA MUNICIPAL DE ROSARIO DE SANTA FE

**RESCATE DE TITULOS**

Por disposición del señor Intendente Municipal llámase a licitación, de conformidad a la ordenanza número 20 de 9 de septiembre de 1916, y 33 de diciembre de 1920, para el rescate de títulos de un valor de sesenta y ocho mil seiscientos pesos nominales.

La licitación se llevará a cabo en la secretaría de la Intendencia, el día 12 de mayo, a las 10 horas, debiendo las ofertas ser presentadas bajo sobre cerrado y lacrado y escritas en un sello municipal de un peso, previniéndose a los interesados que en el mismo acto se procederá al sorteo de los títulos en el caso de que no concurriesen proponentes.

Rosario, abril 14 de 1924.
El Secretario.

19|547

### MUNICIPALIDAD DE ROSARIO

**LICITACION**

Por disposición del señor Intendente Municipal, Dr. Emilio Cardarelli, llámase a licitación pública para la contratación de los trabajos de adoquinado de granito común o granitullo y cordones martelinados con base de doce centímetros de concreto de piedra o cascote de ladrillos colorados y cal hidráulica portland y arena en las calles y de conformidad a lo estipulado en la Ordenanza No. 31 del H. Consejo Deliberante fecha 28 de diciembre de 1923.

La licitación tendrá lugar en la secretaría de la Intendencia el 5 de Julio próximo a las 10 horas, debiendo las propuestas ser presentadas en sobre cerrado y lacrado y escritas o acompañadas de un sello Municipal de cincuenta pesos.

El pliego de condiciones obra en la Mesa de Entradas de la Intendencia para su consulta por los interesados.

Rosario, Mayo 6 de 1924.—El Secretario.

19|610 v. julio 4.

## Provincia de Buenos Aires

### MINISTERIO DE OBRAS PUBLICAS DE LA PROVINCIA DE BUENOS AIRES

DIRECCION GENERAL

**División de Puentes y Caminos**

Llámase nuevamento a licitación pública por el termino de quince días para la ejecución de las obras de reparación de los terraplenes de acceso al puente situado sobre el Río Samborombón, entre los kilómetros 85 y 87.500 del camino general de Chascomús a Barracas.

El presupuesto y pliego de bases y condiciones se hallan a disposición de los interesados, en la División de Puentes y Caminos, calle 7 No. 1175, de esta ciudad, todos los días hábiles, durante las horas de oficina.

Las propuestas se abrirán el día 22 de mayo próximo a las 15 horas, en el despacho del Director de Puentes y Caminos y en presencia de los interesados que concurran al acto.

La Plata, abril 30 de 1924. — (Firmado): Aníbal E. Giraldez, Secretario General.

19|597 v. mayo 17.

### MINISTERIO DE OBRAS PUBLICAS DE LA PROVINCIA DE BUENOS AIRES

**Dirección General. División de Arquitectura y Construcción de Edificios**

Llámase a licitación por el término de quince días, para las obras de reparación en la vereda que circunda el edificio de la antigua Estación y reposición de vidrios en las marquesinas del mismo edificio, que dan sobre las calles 49 y 50, de esta ciudad.

El presupuesto y pliego de bases y condiciones se hallan a disposición de los interesados en la División de Arquitectura y Construcción de Edificios, calle 7, núm. 1175, de esta ciudad, todos los días hábiles durante las horas de oficina.

Las propuestas se abrirán el día veintisiete del corriente mes, a las catorce horas, en el despacho del Director de Arquitectura y en presencia de los interesados que concurran al acto.

La Plata, mayo 6, de 1924. — Aníbal E. Giráldez, Secretario General.

19|613. v Mayo 21.

### MINISTERIO DE HACIENDA DE LA PROVINCIA DE BUENOS AIRES

**Licitación de Títulos de Deuda Externa.—Empréstito 3 1|2 o|o 1906-1909**

Llámase a licitación pública por el término de (15) quince días, para el rescate de títulos de la Deuda Externa Empréstito 3 1|2 o|o leyes 28 de diciembre de 1906 y 22 de junio de 1909, hasta la concurrencia de (£ 35.580) **treinta y cinco mil quinientas ochenta libras esterlinas.**

Las propuestas deberán presentarse bajo sobre cerrado y lacrado, hasta las 14 horas y 30 minutos, del día 12 de mayo próximo, a los señores Baring Brothes y Cía. Ltda., en Londres, o al Ministerio de Hacienda de la Provincia de Buenos Aires.

Toda propuesta deberá ser acompañada de un certificado de depósito igual al 5 o|o por lo menos, del importe total de los títulos ofrecidos, como garantía del cumplimiento de la misma. Este depósito deberá ser en efectivo.

Los proponentes deberán dar cumplimiento a lo dispuesto por artículos 75 y 76 de la Ley de Sellos.

El licitante que treinta días (30) después de aceptársele su propuesta respectiva, no hubiera hecho entrega de lo títulos ofrecidos, perderá a favor de la Provincia el depósito efectuado en garantía de la misma.

La apertura de las propuestas se hará simultáneamente en Londres y La Plata, a las 14 horas y treinta minutos del día 12 de mayo de 1924, en La Plata, en presencia del señor Ministro de Hacienda, de los miembros de la Junta de Crédito Público y de los interesados que concurran, de cuyo acto certificará el Escribano Mayor de Gobierno.

Por más datos y para munirse de los formularios respectivos, dirigirse a la Oficina de Crédito Público, en La Plata. — La Plata, 26 de abril de 1924. —M. Anselmino, Oficial Mayor del Ministerio de Hacienda.

19|580 v. mayo 11.

### F. C. PROVINCIAL DE LA PLATA AL MERIDIANO V

Llámase a licitación por el término de 15 días, para la provisión de cinco mil toneladas de conchilla para balasto de vías.

El pliego de bases y condiciones estará a disposición de los interesados quienes podrán solicitarlo en las Oficinas de la Superintendencia (calle 53 núm. 516, La Plata), todos los días hábiles de 14 a 17 horas, con excepción de los sábados que será de 9 a 11 horas.

La apertura de propuestas tendrá lugar en acto público en presencia de los interesados y por ante el señor Escribano Mayor de Gobierno, el día 19 de mayo de 1924, a la hora catorce en la Gerencia del Ferrocarril, Estación La Plata. — La Plata, mayo 5 de 1924. — Raúl de la Serna, secretario. 19|607-v. mayo 19.

### F. C. PROVINCIAL DE LA PLATA AL MERIDIANO V

Llámase a licitación por el término de 15 días para el arrendamiento de un galpón de zinc de 100 metros de largo por 20 metros de ancho, en la Estación La Plata para depósito de cereales.

El pliego de bases y condiciones estará a disposición de los interesados quienes podrán solicitarlo en las Oficinas de la Superintendencia (calle 53 núm. 516, La Plata), todos los días hábiles de 14 a 17 horas, con excepción de los sábados que será de 9 a 11 horas.

La apertura de propuestas tendrá lugar en acto público en presencia de los interesados y por ante el señor Escribano Mayor de Gobierno el día 19 de mayo de 1924, a la hora catorce en la Gerencia del Ferrocarril, Estación La Plata. — La Plata, mayo 5 de 1924. — Raúl de la Serna, secretario. 19|608-v. mayo 19.

### DIRECCION GENERAL DE RENTAS DE LA PROVINCIA

**Aviso de licitación**

De conformidad con la autorización conferida por el P. E., se ha resuelto llamar a licitación pública y a propuesta cerrada, para la provisión de mostradores, tabiques, bancos, etc., que son necesarios a la Oficina de Recaudación de la Capital, ubicada en la calle 50 entre 6 y 7, donde podrán los interesados tomar conocimiento de las bases y condiciones de la licitación.

Las propuestas serán abiertas en el despacho de la Dirección de Rentas, en presencia del Director General, de un Contador Fiscal y de las personas que concurran al acto, que se realizará el día viernes 16 de Mayo corriente a las quince horas. — Emilio N. Grau, Director General de Rentas.

19|618 v. mayo 15.


TALLER DE GRABADOS — SELLOS DE GOMA — DE — ALEJ. N. BARÉS — U.T. 3755 AV. — BUENOS AIRES — 686 - BmÉ. MITRE - 686


### A nuestros suscriptores

Comunicamos que actualmente se encuentran en jira, por sus respectivas zonas, nuestros representantes viajeros:

Pedro V. Alvarez.
Alberto D. Cohen.
Horacio Cadelago.
Juan B. Larrandart.
Joaquín Acuña Rodríguez.
Miguel Angel Sosa.
Temistocles F. Paese
Jorge Barth.
José Fridman.
Antonio Tarantino.
Luis Martín Rodríguez.
Adalberto E. Schutt.
La Administración.

La Epoca — BUENOS AIRES, VIERNES 9 DE MAYO DE 1924 — La Epoca

Box -:- Esgrima — — —
— — — Pelota -:- Remo

# DEPORTES

Automovilismo - Ciclismo
Football -:- Pedestrismo

## Resoluciones de la Asociación Argentina de Football

En la última reunión celebrada por el consejo superior de la Asociación Argentina de Football, en su local de la calle Suipacha 1069, se tomaron las siguientes resoluciones:

**Fixture para el domingo 11 del corriente: Partidos de primera división: Sp. Barracas v. Porteño, referee, señor Celleri; Del Plata v. Sp. del Norte, en el field de Sp. del Norte, referee, señor Garigliano; Temperley v. Palermo, Delfino; Urquiza v. All Boys, señor Humberto Scarone; Nueva Chicago v. Boca Alumni, Dominicini.**

**Final campeonato de intermedia, 1923: Boca Juniors v. Sportsman, en el field del Club Sp. Dock Sud, a las 14.30 horas, a las órdenes del referee Thiem, linesmans, Colli y Bartolo.**

**Suspensión del fixture del domingo 4, último. — El consejo superior declara que la suspensión de partidos decidida por la presidencia es la fiel interpretación del espíritu y de lo resuelto por unanimidad en la sesión extraordinaria del mismo, realizada el día 2 del corriente.**

**Equipo al Paraguay. — Se resuelve enviar una nota de agradecimiento a los señores E. Bottini e ingeniero Umberto Canule, en razón de las facilidades acordadas para la concurrencia de los jugadores designados, acordándoles las licencias necesarias.**

**Partido Nacional v. Huracán, en Montevideo. — Oídas las informaciones de la delegación representativa de esta Asociación, se resuelve enviar una nota de agradecimiento a la Asociación Uruguaya de Football y Club Nacional de Montevideo, por las múltiples y gentiles atenciones dispensadas a la misma. Se decide también enviar otra nota felicitación al Club Huracán y capitán de su primer equipo por la correcta y muy deportiva actuación en el citado match.**

**Consultorio médico gratuito. — El consejero doctor Beltrán presenta un proyecto para la instalación del mismo, el que es pasado a estudio de una comisión, que será designada por la presidencia.**

Designación de consejeros suplentes. — Mientras dure la ausencia de los consejeros que forman la delegación al Paraguay, actuarán en su reemplazo, por designación de los mismos, los señores consejeros suplentes, Ortiz, Magio y Tagliani.

Incorporación de un delegado. — Se incorpora al consejo superior el señor Ernesto Zaccheo, en reemplazo del señor Bartolomé Gutiérrez, cuya incorporación le corresponde según constancia en actas de la última asamblea general ordinaria, en su calidad de primer suplente por el número de votos obtenidos.

Copa Newton. — Resuélvese aceptar la fecha propuesta por la Asociación de Football, para realizar en Montevideo el día 25 del actual, el partido por la disputa del mencionado trofeo.

Calzado de lona. — Se acuerda permiso para actuar con calzado de lona a los siguientes jugadores: E. Núñez, Humberto Buzachiazzo, Luis Barrios, Eusebio Barrios, Saturnino Rivas, Rafael G. Solís, Armando Berreta, Carlos Saias, Juan J. Martín y Ricardo Ursi.

A comisión. — Es pasado a esta comisión el pedido de préstamo, solicitado por el Club Sportivo Olivos.

Al consejo divisional. — Nota del Boca Alumni, sobre partido con El Porvenir 1a. Nota de Temperley sobre partido con Urquiza, 1a. Inf. referee señor Louzao, sobre el mismo partido. Nota Club Progresista sobre actuación referee Maffioli. Nota del Club Sarmiento sobre partido de Nacional (intermedia); protesta del Club All Boys contra Sp. Dock Sud (intermedia), partido realizado el domingo 20 de abril.

A tesorería. — Notas de los clubs Germinal, La Paternal, Porteños Unidos y Argentinos Juniors, pidiendo devolución derechos de inscripción por retiro de equipos.

A comisión de investigaciones. — Nota Porteños Unidos s/referee partido con Barracas Juniors (intermedia); nota referee Barbera sobre exp. partido Palermo v. San Fernando; nota del Club Deutscher Fussball, sobre actuación de referee; nota de Argentino de Quilmes, pidiendo levantamiento expulsión del jugador Emilio Ramos. De ligas afiliadas. — Nota de la Federación Platense sobre intercambio de referees; nota de la Liga Santiagueña pidiendo equipos combinados para el 24 y 25 de mayo; solicitud para formación de una Liga en una de las provincias del interior; nota de los clubs Sportsman y Boca Alumni sobre su field.

Se toma nota y enviando al archivo o contestando. — Nota del Club Urquiza designando referees amistosos a los señores Cayetano Lavalla, José M. Basavilbaso y Aníbal Bragadino; Exito Argentino designa a los señores Marcial Patella y José Colli; jugador Juan Morelli, sobre su pedido de firma sin documentos; Sp. Barracas, sobre partido en Bahía Blanca; clubs Social y Dep. Buenos Aires, inf. que asumió la presidencia interina el señor Luis Rieco (hijo); nota del jugador Carlos Vera solicitando pase, sin acompañar conformidad; Club Sp. Dock Sud designa referees amistosos a los señores Luis J. Moro, Rogelio Gómez y Juan J. Alvarez; Villa Crespo a los señores Eduardo Di Noia, José Adobato y Enrique Acata; Palermo a los señores Guillermo Elli, Carlos Saetone y José Tamborini.

Jugadores conscriptos. — A solicitud del Club Palermo, resuelve dirigirse al señor ministro de Guerra, pidiendo se le conceda franco, a los jugadores de esta Asociación en los días que se realicen partidos oficiales.

## La semana de yachting de Rosario

En la reunión de la comisión directiva del Yacht Club Argentino se resolvió postergar para una nueva fecha la Semana de Rosario, que debía iniciarse el domingo próximo.

Hasta la fecha se han inscripto para tomar parte en dichas regatas los siguientes yates:

Alachic, de D. Antonio L. Lanusse; Martha, de D. Juan Ch. Sieburger; Chajá, del Dr. Oscar Milberg; Shaheen, de D. José Antonio Aguirre; Edelweiss, de D. Eugenio P. Mattaldi; Charita, del Dr. Ricardo M. Aldao (hijo); Charabón, de D. Antonio L. Lanusse; Cosquilla, del Dr. Carlos Mainini; Margarita, de D. K. A. van Wassenaar, y para los yates de propiedad del club, los señores Tomás Otaegui (hijo), Eduardo Jolly Pérez y W. Steinbauer.

Lanchas a motor: Emilio, de don Eduardo y D. Rafael Olivari, y Amalia II, de D. Jorge Carlos Lingenfelder.

## Festival del Círculo General Urquiza

En el local del Círculo General Urquiza, se realizará el sábado próximo, a las 21 horas, un festival de boxeo, el que promete ser interesante.

El programa preparado es el que damos a continuación:

1o.—Roberto French v. Miguel Moreno.
2o.—Eliseo Remil v. Juan Castelo.
3o.—Luis Gaudiño v. Ricardo Ferri.
4o.—Mario Lorenzini v. Raúl Raltaburu.
5o.—Luis Velazco v. Eduardo Milanese.
6o.—Marx Gimbatti v. Juan Carlos Aguilar.
7o.—Miguel Gamboa v. Enrique Vergez.
8o.—Agustín Montivero v. Eugenio Ossani.
9o.—Vicente Contreras v. R. Pardani.

## ENTRENAMIENTO DE REMEROS

Un bote de entrenamiento usado por los remeros de la Universidad de Haward. — El entrenador dispone para vigilar a los remeros en sus trabajos de un corredor central en la embarcación.

## Campeonato Argentino de Profesionales

La Comisión Directiva de la Federación Argentina de Box, ha resuelto, en su última función dar un nuevo plazo para que se presenten los interesados en la licitación que sobre el Campeonato de Profesionales se ha hecho pública oportunamente, modificando las bases solamente en lo que se refiere al porcentaje que quedará a beneficio de la Federación el que se ha fijado en el 10 o|o de las entradas brutas. El nuevo plazo para que se presenten las propuestas en sobres cerrados en la secretaría de la Federación, vencerá el lunes 12 del corriente a las 18 horas.

## El domingo próximo se iniciará la temporada de la Federación Platense

El domingo próximo se iniciará la temporada oficial de football de la Federación Platense, de acuerdo con el siguiente programa de partidos:

**Primera e intermedia reserva—**

Everton v. For Ever, Platense v. Estrella de Berisso, Gutemberg v. Nacional, Conservación y Tráfico v. Doce de Octubre, Huracán v. Ever Ready, El Parque v. Muelles y Depósitos, Overland (bye).

**Intermedia extra y segunda reserva—**

Silvio Pettirossi v. Asociación Sarmiento; Sportivo Villa Elisa v. Elizalde, Independiente v. San Martín, Ateneo Popular v. Defensores de Cambaceres; F. C. S. Tolosano v. Circunvalacion, Abastense Argentino v. Belgrano, Pettirossi (bye).

**Segunda menores, (sección A)—**

San Martín v. Pettirossi, General Belgrano v. Estrella de Berisso, Independiente v. Norte, Muelles y Depósitos, v. Everton A.

**Segunda menores, (sección B)—**

Circunvalación v. Platense, Everton B v. Gutemberg, Huracán v. El Parque, Nacional v. For Ever.

**Tercera división (sección A)—**

Independiente v. Asociación Sarmiento, Everton A v. General Belgrano, Norte v. Overland, El Parque A v. F. C. S. Tolosano.

**Tercera división (sección B)—**

For Ever v. Everton B, Doce de Octubre v. El Parque B, Gutemberg v. San Martín, Ateneo Popular v. Estrella de Berisso.

**Cuarta división—**

Overland v. San Martín, Independiente v. El Parque B, Platense v. Everton, Asociación Sarmiento v. Huracán, El Parque A v. General Belgrano, Gutemberg v. Sportivo Platense.

## Torneo del Club Deportivo Nacional

El domingo, se realizará en el estadio que la Asociación Cristiana de Jóvenes posee en las calles Paseo Colón e Independencia el torneo atlético, organizado por el Club Deportivo Nacional y que fué suspendido el sábado y domingo último a causa del mal tiempo.

Para intervenir en las diferentes pruebas que comprende el programa se han inscripto los atletas siguientes:

100 metros: A. Guezales, A. Barruca, A. de Negri, L. Batista, E. Burnichón, B. Klamer, R. Ilia, M. Bouchan, E. Bassani, C. Audrada, P. Govan, C. Diesch, M. Enrico, G. Newbery, M. Ayerra, A. Mihura, J. Kearney, C. Rivas.

200 metros: A. Barucco, F. Escobar, A. de Negri, R. García Mansi, L. Batista, E. Burnichon, C. Andrada, N. O. Montaña, H. Gilderadale, M. Enrico, R. Cordero, C. Pérez.

400 metros: F. Escobar, H. Gilderadale, B. Laurencena, R. Vago.

800 metros: L. Suárez, R. H. Amat, E. Eicheer, R. E. Sarrat, E. Laurencena, Enrique Tomphson, O. Linari, J. Vago.

1500 metros: L. Suárez, R. A. Amat, M. Hermida, José Lago, S. Dengra.

3000 metros: L. Suárez, R. Amat, L. F. Espadero, R. Lowwe, G. Rómulo, A. Pingitore, A. Eyras, T. Alvarez, S. Stábile, L. De Santo, C. Barra, F. Torregrosa y W. Main.

5000 metros: F. L. Espadero, R. Lowe, S. Allende, C. Del Grende, E. Mandonado, A. Casalini, A. La Mollo F. Torregrosa y W. P. Marin.

110 metros vallas: R. J. García Mansi, F. Govan, G. Descalzi, O. Diechi, J. Ganza, G. Newbery y A. Chafreau.

Posta 50-100-200-300): Pedestre La Plata, Gimnasia y Esgrima, Atlético Argentino, Asociación Cristiana y Universitario.

Posta (3x500): Pedestre La Plata Atlético Argentino y Asociación Cristiana.

**Autoridades—**

Jueces de llegada: D. Acosta, F Torino, Armando Bacqué, Arturo Ursini, Atilio Di Baja; Cronografistas E. Orione, F. Lacoste, A. Nosti, A. Mezzeti, E. Ursini, R. Harsch y S. Destuet. Juez de largada, P. Seeger Jueces de pista: F. Ornezabala, J. I Meitin, A. Canessa, E. Finelli, A Méndez. Sorteo: José Ursini y J. P Zemborain. Verificador, Pablo Granot.

## Esta noche se realizará el encuentro Quintín Romero-Floyd Johnson

Esta noche hará su debut en los ring norteamericanos, el conocido pugilista chileno de la categoría peso pesado Quintín Romero

El match de Romero, será con el

Quintín Romero

boxeador estadounidense Floyd Johnson, y se efectuará en el amplio estadio de Madison Square Garden.

En este match el pugilista chileno libra la batalla más importante de su carrera de boxeador, pues su triunfo sería un gran paso para llegar hasta Dempsey.

Tanto Romero como Johnson, son hombres muy hábiles para boxear, siendo de recio punch, lo que permite creer que la pelea será muy reñida.

Romero dice que se encuentra en las mejores condiciones de su carrera pugilística y espera derrotar a Floyd Johnson.

Por su parte Jhonson dice qu econfía eliminar a Romero del campeonato, dejándolo K. O.

Floyd Johnson

Ambos pugilistas se han preparado muy bien para el encuentro de esta noche, y se muestran muy confiados en el triunfo.

El encuentro será a 15 rounds de 3 minutos cada uno con guantes de 4 onzas.

Según anuncios del promotor Rickard del vencedor del encuentro de esta noche se medirá en el mes de junio próximo con Jack Renault y el vencedor de éste último encuentro sostendrá un match con el pugilista de color Harry Wills.

## Selección del equipo de boxeo

LOS ENCUENTROS DE ESTA NOCHE

**En el local del National Sporting Club, calle Florida 146, continuarán disputándose hoy a las 21 horas los encuentros de selección organizados por la Federación Argentina de Box, con el fin de designar el equipo que nos representará en las Olimpiadas de París.**

**El programa de asaltos es el siguiente:**

CATEGORIA GALLO—
**Pedro Kajen v. Benjamín Fertuzzo.**

CATEGORIA PLUMA—
**Esteban Scqueff v. Ernesto Bianchi.**

CATEGORIA LIVIANO—
**Eduardo Montini v. Pedro Casella.**

CATEGORIA MEDIO MEDIANO
**Vicente Ramírez Contreras v. Simón Díaz.**

CATEGORIA MEDIANO—
**Carlos de la Torre v. Miguel Lagui.**

CATEGORIA MEDIO PESADO—
**Arturo Rodríguez Jurado v. Arturo Fornetti.**

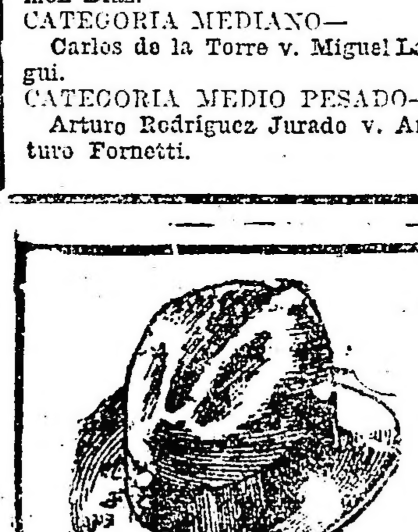

**SOMBREROS de gran moda, negros, gris y marrón. No pierden la forma ni el color. Enviamos al interior, libre de gastos. Pedidos y giros postales al fabricante.** $ 7.50
**JULIO O ROSSI**
**CORRIENTES 2164**
**Buenos Aires**

## Jugadores libres

El consejo superior de la Asociación Argentina de Football, declaró libres en su última reunión, a los siguientes jugadores:

Esteban Núñez, para Morón; Feo. E. Fazio, para Barracas Juniors; Rafael Calvo, a Arg. Juniors; Serafín Canecdo, para Porteños Unidos; Antonio Ameal, para Arg. Juniors; Isauro Carrso, de San Martín (desafiliado) a Palermo; y Ramón A. Diana, sin especificar club.

## BASKET - BALL

CLUB ATLETICO RIVER PLATE
CAMPEONATO INTERNO

El domingo 18 del corriente mes, se iniciará en el campo de deportes que el Club Atlético River Plate posee en la Avenida Alvear y Tagle, el campeonato interno de basket-ball.

El primer partido a realizarse será entre Blancos y Rojos, de las 8.30 a las 9.30 horas.

Los cuadros formarán como sigue:

Blancos. — F. A. De Giovanni, Pedro Repullés, Joaquín Argüelles, Alejandro Wustefeld y Américo J. Menti.

Rojos. — S. Marino, A. Fregonese, L. Delpino, G. Sturm y R. Alioto.

De 9.30 a 10.30, jugarán Azules contra Negros y de 10.30 a 11.30, Celestes contra Verdes.

Los cuadros estarán así formados:

Azules. — C. R. Corral, Miguel Marino, J. C. Guerrieri, E. C. Costa y J. Torres.

Negros. — Santiago N. Barclay, José Romano, L. Hermida, H. Belvisi y J. Ornezabala.

Celestes. — M. Vázquez, J. Laguna, A. Ravena, J. Pérez y H. Fregonese.

Verdes. — A. G. Chavarría, J. Zampini, J. R. Rodríguez, Secundino S. Corral y L. Dagna.

## Lawn Tennis

BUENOS AIRES LAWN TENNIS CLUB

**Campeonato del Río de la Plata**

**Correspondientes a los campeonatos** del Río de la Plata y concursos con ventaja se jugarán mañana y el domingo próximo en las canchas que el Buenos Aires Lawn Tennis Club, posee en la estación Golf, los siguientes partidos:

Mañana, a las 13.30: C. Dumas v. H. Chiesa (C); C. Morea v. E. Obarrio (C); R. Royd v. G. R. Villegas (C.); L. H. Knight y F. Bryans v. Mesquita y L. Rigolleau (C); Señora Poeschel v. E. Niebuhr v. señorita M. T. Damas y A. B. Dadda; señorita C. Benítez y R. Peli v. señorita C. Klappenbach y A. C. Videla; señorita M. A. R. Beazley y R. Beazley v. E. Thaule y M. Hense v señorita M. Kelby y J. O'Regan; M. S. Palanoni v. J. Naily; A. González y A. Portela v. L. M. G. Saavedra y R. Caratini; A. Polledo y H. Faconi; H. C. Meyer v. J. Birobent; R. Lafitte v. J. Cattaneo; W. N. Scott y H. Porteous v. R. Jiménez y M. Fernández, a las 14.30; señorita S. Blanquier y A. Damas v. señoritas A. L. Mihura y S. Balparda; H. B. Knight y D. E. Cerboni v. V. Mussini y J. y C. Lottermoser; señorita R. Lozano y C. Díaz Súnico v. señorita A. Lagos y C. Nelson; señorita C. Giargia y B. Chatti v. señorita E. Gandulfo y R. F. Vegas; señoritas M. Peppar y R. Lozano v. señora H. Fuchs y H. Viboud v señorita H. Drago y C. A. Espina; señorita C. Williams y C R. Dufour v. señoritas D. O. Belgrano y C. Berro Madero v. señora C. Collongues y A. Arteche; señora y señor Chamberlin v. D. y H. Correa Bustos; señorita S. de Estrada y E. V. Brown v. señorita M. Maclanchlan y W. S. McHrady; a las 16: señoritas D. W. Boadle y L. Cowes v. señoritas L. Giusti y O. Echeverría v. L. Mosá a I Anderson (C); C. Morea y A. Zumelzú v. A. Dodds y M. Cattaruzza (C) C. Dumas y W. Robson v. M. Fernández y J. L. Pelliza (C); a las 15.30: señoritas C. Serstevens y B. Dahibach v. señorita M. A. Pesce y señora S. M. de C. Ortiz; señorita E. Cabrett y F. Bryans v. señorita L. Hawkins y J. A. Pontin; C. a Moira y P. G. Saavedra v. C. A. Cerutti y J. Berthe; H. Fusoni y T. Ferrero v. ganadores de P. Calatayud y Paso Viola v. J. y A. Ruiz Monias; R. W. James y A. Navajas v. L. Collongues y A. D. Mc Collá C. Soegmann y R. C. Meyer v M. S. Palanconi y R. Zavaleta; A. Arteeha y G. Kennard v. U. Bigliani y L. Rojas; R. Lafitte y J. Devincenzi y O. Ghiraldo y C. Paso Viola; señora y señor C. M. Dyne v. señorita McClew y B. Perkins y señorita V. Lewis y E. M. Daza; señoritas M. Lagos y C. Klappenbach v. señorita S. Doblas y T. Piñeiro.

Domingo, a las 9. V. Urquiza v. J. Mussini; D. Urquiza v. M. Tellechea Ruiz; C. Barentini v. A. Rousseau; E. M. Daza v. E. V. Browns; R. Chute v. J. C. Dodds; V. Mussini v. Morral; C Brie v H Colvill Jones; M Guerrero v. R. Sánchez Aizcorbe; M. Romero v R Lasartigues; C Díaz Súnico v E J Burting; R. Dufour v. A. Tenhan; H. Bivoud v. M. Aris; P. Lasartigues v. A. O'Regan; A. Sánchez Aizcorbe v. J. H. Ponce; a las 10: señora A. O. de Aguirre y E. Obarrio v. señoritas L. Guisti y W. Robson (C); L. P. Groussac y G. Figueroa v. J. Agustino; F. Bryans v. E. Niebuhr; H. Corvill Jones v. A. Mujica. L. P. Grousac v. J. Abella del Cerro; F. Schiff v. L. Joselevich; C. M. Dyne y White v. C. A. Espina y C. A. Arias; ganadores de H. B. Knight y D. E Cebboni v. Mussini y J. Espiasse v. F. Rojas y C. D. Brié; C. Bollini Shaw v. G. Hindreich; Stral y Zweegmann v. M. C. Cordero y T. Méndez; E. Bireben y R. E. Bushell v. O. Queirolo y P. Sauberán; J. A. Fourcade y L. Mihura y F. Pita y A. Bonorino; C. A. Pizarro v. M. A. Paz; a las 11 Mc Carthe y O'Regan v. Scott y Gibbi. Ganadores de Fussoni y Ferrero v. Catalayud y Paso Viola v. J. y A. Ruiz Monlao v. ganadores de James y Navajas v. Collongues y McColl; ganadores de Seegmann y M. Meyer v. Palanconi y Zavaleta v. ganadores de Bitte y Devicenzi v. Ghiraldo y Paso Viola; R. Vegas y E. Figueroa; ganadores de Artacho y Heindreich v. Bigliani y Rojas v. ganadores de Scott y Porteous v. Jiménez y Fernández; E. V. y H. W. Brown v. H. Giusti y J. del Corral; J. Bireben y H. D. Roberts v. H. Maers y P. Scalabrini; R. Chute y R. González v. E. Ghetti y E. D. Anderson; R. Sarslavky y M. Kondyuadjiam v. C. idela e I Molina; J. P. Mendisco y J. A. Moliné v. F. A. Madrid y J. Lastra; E. W. Beil v. W. C. King; E. A. Zorraquin v C. J. Hussey; a las 13.30; W. Robson v. C. Dumas o H. Chiesa (C); R. Royd o G. R. Williams v. C. Morea o E. Obarrio (C); A. Gatti y R. Balli v. E. Norman y R. O. Belgrano; O. v. Monlac v. J. M. Barros; H. Rohde v. R. Fraser; ganadores de señorita E. Lozano y C. Díaz Súnico v. señorita A. Lagos y C. Wilson v. ganadores de señoritas C. Ciargia y E. Ghetti v. señorita E. Gandulfo y R. Vegas; J. P. Galaza v. J. L. Forn; señorita C. Pasee y B. González Saavedra v. señora y señor Cattaneo; señorita E. Roses y C. Coquet v. señorita C. M. Seeber y G. Paz; T. E. Stemphens v. P. Catalayud, R. Morea y A. Mercier v. G. del Castillo y H. C. Bustos; ganadores de señoritas Williams y Dufour v. A. Gandulfo y M. Casares v. señoritas Lewis y Daza v. señora y señor L. Dryne v. señorita McClew y Perkin; señorita J. Lozano y J. W. Mitchell v. ganadores de señoritas E. Cabret y Bryan v. L. Nawkins y J. A. Pontin; a las 14.30: señoritas de Aguirre y Pinedo v. señorita M. T. Dumas y C. Escalada o Herschi y Wilson (C); R. Leslie v. F. Gietz (C); J. R. Garred v. A. N. Guy (C); Juliette Luro e. Blanca L. Costas; ganadores de señoritas. M. N. Viola y J. Lagos v. ganadores de señoritas M. Díaz Vélez v. señorita M. Lagos; J. C. Crotto v. T. B. Scott; J. Espiasse v. U. Bigliani; señorita E. Dahlach y R. Ollua v. señorita Mihura y J. S. Moliné; señora Sánchez Elía y A. de Urquiza; H. Brown v. C. J. Forn J. A. Fourcade v. C. A. Espina; J. P. Mendiseo v. C. M. Dyne, a las 15.30: E. H. Woodgate v. J. de Meyer (C); señora Poescel y señorita S. Benedit; R. Ollua y G. Boyd v. Julit y R. Peli; W. C. Knig v. P. Rene (C); C. M. Seeber y C. Ezquita v. L. Giusti y J. Mussini; señora Ross y Morral v. O. Echevarría y V. Giusti; señorita E. y R. Ortega Belgrano; señorita E. Dauhebach v. L. S. Cabret; señorita M. Balparda y R. G. Venzano v. ganador de señorita S. de Estrada y E. Brown; señorita Maclachlan y W. S. Mc Hardy; señorita M. F. Fitte y L. Mihura; I. Chouiño y J. C. Calvete; E. D. Norman y C. A. Cerrutti e I. Baili v. ganador de A. Bizarro v. M. A. Paz.

## El Púgil Club realizará un festival

Organizado por el Púgil Club se realizará **el domingo próximo a las 17 horas, en su local, Corrientes 2562,** un festival de boxeo de acuerdo con el programa siguiente:

Peso mínimo, Babreff v. Vecchio; pluma, Felgor v. Permer; livian, A. Caruso v. Lepore; medio mediano, O. Felipe v. F. Curie; pluma M. Reposi v. B. Lemos; pesado Cartagénova v. Pascuzzo.

## Gran Torneo Atlético abierto

El cuerpo de atletismo de la Asociación Cristiana de Jóvenes organiza para el día 29 del corriene y 1o de junio próximo un torneo atlético abierto a todo competidor afiliado a la Federación Atlética Argentina, el que se llevará a cabo en su campo de deportes, Paseo Colón e Independencia.

El programa para este certamen será el siguiente: Carreras de 100, 200, 800, 1.500 y 3.000 metros, individuales y por equipos. 5.000 metros, 110 y 400 vallas, salto en alto, largo, triple y garrocha, lanzamiento de la bala, disco, martillo y jabalina, posta 4x100 y 4x400.

Las inscripciones se reciben todos los días en Paseo Colón 161 de 9 a 19.20 horas, siendo su importe de 1 peso para las pruebas individuales y 5 pesos para los equipos.

## Pases acordados

En la última reunión del consejo superior de la Asociación Argentina de Football, fueron acordados los siguientes pases:

Antonio Castroville, del Central Arg. a Sp. V. Ballester; Ricardo Anglese, de Boca Juniors a Porteño; Mario Hiller, de Sp. Barracas a Deutscher Fussball; Nazareno Mosebini, de Sp. Balcarce a San Fernando; Juan A. Sponda, de Victoria a Def. Villa Piñeyro; Lorenzo Morales, de Porteño a La Prot. Balcar; Heracio Muriñigo, de Porteño a La Prot. Balcar; Adolfo González, a Wilde.

## Buenos Aires Moto Club

Debido al persistente mal tiempo, que imposibilita el tránsito por la carretera y para no obstaculizar el grandioso festival a beneficio de los corredores, que se realizará el domingo 11 del corriente, en la pista de la Sociedad Velódromo Argentino, esta institución ha resuelto postergar su carrera ciclista para tercera categoría, que debía llevarse a cabo en la misma fecha, sobre el recorrido Recoleta-Tigre-Avenida Cáceres, para el domingo 25 de mayo próximo venidero.

El libro de inscripciones de corredores seguirá abierto hasta el día 21 del corriente en el local de la calle Cavia 3106.

## Asociación Bancaria Argentina de Deportes

**Partido para mañana**

Correspondiente a los campenatos de la Asociación Bancaria Argentina de Deportes, se jugarán mañana los siguientes partidos:

Sección A: Boston v. Francés, referee J. Cúneo. Final Copa Competencia año 1923, linesmann: D. Raú y M. Hondarragué, cancha del C. A. Platense, a las 14.30 horas.

Sección B: Tornquist v. City, referee M. Crispín, Semifinal Copa Competencia año 1923, cancha del C. A. Urquiza, a las 14.30 horas; Italia v. Provincia, referee G. Guassone, Semifinal Copa Competencia, año 1923, cancha del C. A. Boca Juniors, a las 14.30 horas.

## Asociación Argentina de Football

**Referees oficiales para el domingo**

Para dirigir los partidos que se jugarán el domingo próximo bajo el patrocinio de la Asociación Argentina de Football, el consejo superior ha designado los referees siguientes:

Sp. Barracas v. Porteño, primera, Celleri.

Del Plata v. Sp. del Norte, primera: Garigliano; intermedia, Castioni.

Temperley v. Palermo, primera, Delfino; intermedia: Costa.

Urquiza v. All Boys, primera: H. Scarone; intermedia: Novarino.

N. Chicago v. Boca Alumni, primera: Dominicini; intermedia: Giambrani

Boca Juniors v. Sportsman, final; intermedia: Thien.

Victoria v. Caseros, intermedia, Cavatorta; segunda reserva: Sirolli.

Villa Crespo v. Dep. Saavedra, intermedia: Caldi; segunda reserva: Torres.

Chac. Juniors v. Sp. Balcarce, intermedia: E. López; segunda reserva: Couy.

Sp. Olivos v. Retiro, intermedia: Moretti; segunda reserva: Ascenio.

Unión v. Sp. Villa Ballester, intermedia: Frascara; segunda reserva: Barbero.

Central Argentino v. Deutscher, intermedia: Taybo; segunda reserva: Freitez.

Bulnes v. Germinal, intermedia, Searone A; segunda reserva: Frechou.

Port. Unidos v. Nacional, intermedia: Madero; segunda reserva: Rey.

Sarmiento v. Wilde, intermedia: Zas; segunda reserva: Bonafini.

Adrogué v. Barracas Juniors, intermedia: Alsiridi; segunda reserva: Canchelaro.

Martín Arin v. Los Andes; intermedia: Maffioli; segunda reserva: Morano.

Sp. Monserrat v. L. N. Alem, intermedia: Serigna; segunda reserva: Papa.

Morón v. La Paternal, intermedia: Francolino; segunda reserva: Alcoba.

Ramos Mejía v. La P. Balcar, intermedia: Raus segunda reserva: M. Martínez.

C. G. B. A. v. Bristo, intermedia: Stévano; segunda reserva: C. López.

Buenos Aires v. Moreno, intermedia: R. Martínez; segunda reserva: Blanch.

Segunda. — Nacional v. P. y Nobleza, Bracchill.

Def. v. Piñeyro v. Cent. Arg. Desesquelo.

Porteño v. Sp. Bella Vista, García.

Varela Juniors v. Sp. Barracas, Pastore.

Exito Arg. v. El Alba, Carlucci.

Brisa v. La Paternal, Casatti.

Tercera. — Ar. Quilmes v. Boca Alumni, Rossi.

Caseros v. Dep. Saavedra, Bidone.

Dock Sud v. P. y Nobleza, Colombo.

Sp. B. Vista v. Unión, Garaballo.

El Porvenir v. Varela Juniors, Cimento.

Sp. Balcarce v. Germinal, Yolidori.

Retiro v. Bulnes. Mañarino.

Cent. Arg. v. Deutscher F., Rivera.

La Balcar v. Villa Alem, Borglieli.

Sp. Olivos v. Urquiza, Carneta.

Cuarta. — Unión v. Villa Ballester, Gilardoni.

Def. Piñeyro v. San Fernando, Sirelli.

Temperley v. El Porvenir, Cachelaro.

Sp. Barracas v. All Boys, Casali.

Wilde v. Boca Alumni, Cedi.

P. y Nobleza v. Sportsman, Marrigton.

V. Ballester v. Urquiza, B. León.

Progresista v. Los Andes, Villar.

Sp. Burzaco v. Arg. Banfield, Bracchill.

Huracán v. Bristo, Teófilo.

Palermo v. Alvear, Dpasquale.

Quinta. — Arg. Juniors v. Central Arg., Barbero.

Caseros v. Unión, Barbet.

Linesmen oficiales. — Central Argentino v. Deutscher Fussball, Puglia y Gilardoni.

Chac. Juniors v. Sp. Balcarce, Mariño y Aguilar.

Boca Juniors v. Sportsman, Colli y Bartolo.

## Ituzaingó Golf Club

**Concurso para el domingo**

El domingo próximo, se disputará en los links del Ituzaingó Golf Club, situado en San Antonio de Padua un concurso a 18 hoyos 1 medal play, la copa E. M. S.

El programa de concursos de este Club para el año en curso es el siguiente:

Mayo 25, copa Presidente, 18 hoyos contra bogel, junio 15, copa H. Hame, 18 hoyos medal Play; junio 22, copa Capitán, 18 hoyos, medal play; julio 13, copa Sardineros, 36 hoyos, choke scare; agosto 5, copa Henry Bell, 36 hoyos medal play (campeonato del club); septiembre 21, copa Primavera y octubre 19, copa Luciano Seré, knock out.

El concurso para damas a 18 hoyos medal play, handicap que debía disputarse el domingo ha sido postergado para el jueves próximo.

## Carrera del Sportsman Club

Organizado por el Sportsman Club, se disputará el domingo 18 del corriente mes, una carrera ciclista para competidores de tercera categoría, afiliados o no, a la Federación Ciclista Argentina, sobre el trayecto Ramos Mejía Villa Luro, Ramos Mejía.

Las inscripciones para esta prueba se reciben en el local Avenida de Mayo 19, Ramos Mejía.

## Club Náutico Buchardo

**REGATAS PARA EL DOMINGO**

En el triángulo oficial del Club Náutico Buchardo se disputará el domingo próximo una regata para embarcaciones a vela por el premio Clausura.

Para tomar parte en esta prueba se han inscripto los yates siguientes:

Isis, timoneada por D. Raúl Tort; Zeus, por D. Carlos Batmale; Aguará, por D. Agustín N. Candioti; Curupá, por D. Héctor L. Pisani; Ibicuy, por D. Benigno Fernández; Guazú, por D. Emilio E. Brunetti; Seasso, por don Domingo Barni; Paraná, por D. Manuel Fernández (hijo); El Plata, por D. Luis Broussor, y Buchardo, por don Santiago Dellepiane.

Se adjudicará un premio especial al timonel de las embarcaciones Guazú, Paraná, El Plata, Seasso y Buchardo que se clasifique mejor.

Actuará de oficial del día el aficionado Martín Bandera.

# ESPECTACULOS PUBLICOS

**TEATROS**

**COLON** — Temporada oficial de 1924. Director general de los espectáculos, Gino Marinuzzi. Inauguracin de la temporada, el 20 de mayo, con la presentación del cuadro de artistas rusos de los ex-teatros imperiales de Moscú y Petrogrado, en la ópera Boris Godunoff. Segundo espectáculo, gran compañía de bailes rusos Pavloy-Oukrainsky. Continúa abierto el abono y se reciben en la administración del teatro (Cerrito y Tucumán), todos los días hábiles, de 10 a 12 y de 14 a 18.

**COLON** — Gran compañía rusa Duran-Torzoff. — Pantomimas, bailets, coros, guignol, parodias, canciones, sátiras, sketches, etc. Orquesta de 40 profesores dirigida por el maestro Michael Lewin. Cada número un acontecimiento. Cada artista una notabilidad. Cada cuadro una sensación. Hoy, a las 21.15, enorme éxito. — Platea $ 4.90.

**CERVANTES** — Compañía vienesa de operetas. Dirección maestro Leo Fall. Conjunto insuperable, presentación lujosísima. — Debut, mañana sábado, a las 21.15, con la opereta en 3 actos, de Julius Brammer y Alfred Gruenwald, música de Leo Fall: La Rosa de Stambul, bajo la dirección personal de su autor.

**ODEON** — Empresa: Héctor G. Quiroga. — Compañía dramática argentina Camila Quiroga. Primeros actores: Enrique Arellano-Eliseo Gutiérrez. — Hoy, a las 21, gran éxito: El Castigo de Amar.—Platea $ 3.

**POLITEAMA ARGENTINO** — Compañía alemana de operetas modernas.— Dirección: George Urban.—Hoy, a las 21, a petición del público: El príncipe Don Juan.

**MARCONI** — Compañía argentina de dramas y comedias Angelina Pagano. —Hoy, a las 21.30: La Salvación. Platea pesos 2.50.

**SMART** — Compañía Blanca Podestá. Noche, a las 21.15: Un Aviso Original, El Alma Desnuda. Platea, pesos 2.50.

**OPERA** — Compañía dramática italiana gran guignol Alfredo Sainati. —Hoy, a las 18 vermouth y noche a las 21, a las 22 y a las 23.

**NUEVO** — Corrientes 1520. — Compañía argentina de comedias Roberto Casaux. — Director artístico: D. Joaquín de Vedia. — Hoy, a las 21.15: Mi Otro Marido, y Giacomo. Platea, 3 $.

**ARGENTINO** — Compañía Parravicini. —Hoy, a las 21.15: Horrendo Crimen, éxito de la adaptación de Parravicini: Cristóbal Colón en la Facultad de Medicina.—Platea $ 2.50.

**VICTORIA** — Gran compañía cómico lírica española Amadeo Vives.—Hoy, a las 21.15: Doña Francisquita. — Platea $ 4.90.

**AVENIDA** — Empresa: H. Sierra. — Compañía Enrique Borrás.—Hoy, a las 21.30: El Abuelo.—Platea $ 3.

**NACIONAL** — Compañía nacional de sainetes, comedias y dramas. — Director-empresario: P. E. Carcavallo. Hoy, a las 18, a las 21 y a las 23 y 15: Todo el año es Carnaval, tango Talán... talán; a las 22.15: La Estancia Nueva.—Platea $ 1.

**APOLO** — Corrientes 1376, U. T. 0938 Lib.—(El teatro de las familias).— Compañía de comedias y sainetes Leopoldo Simari. — Hoy, a las 21 y a las 23: El guarda No. 13; a las 18 y a las 22: Los maridos de Eva.

**SARMIENTO** — Cangallo 1040. — Empresa: C. Real.—Compañía argentina de comedias César Ratti.—Hoy, a las 18.15, a las 21 y a las 23: Un Autor en Busca de Seis Personajes. A las 22: Tus Besos Serán Míos. Platea, por sección, 1 $.

**BUENOS AIRES** — Cangallo 1060. — Empresa: Delgado.—Compañía Muiño-Alippi. — Hoy, a las 18.15, a las 21 y a las 23.15: La Ultima del Año; Cri-Cri.

**MAIPO** — Esmeralda 443, U. T. 1282 Avd.—Compañía Dealessi-Morganti.— Hoy, a las 18.15, 21.15 y 23.15: Ya cayó el chivo en el lazo; a las 22.15: Las que no deben casarse. Platea, por sección 1 $.

**LICEO** — Compañía nacional de piezas cómicas en 3 actos Arata. — Hoy, A las 21.15: El Santo Milagroso, estreno: El Mayor Sigilo.—Platea pesos 2.50.

**COMEDIA** — Empresa: Rey y Cía.— cómicas en 3 actos, Arata. — Hoy. Compañía española de revistas. — Hoy, a las 18 y a las 23: Las Vírgenes. Eternas. A las 21: A Qué Teatro Vamos. A las 22: La Copa del Olvido.

**MAYO** — Compañía Julio Sanjuán. — Hoy, a las 18 y a las 22.15: La Pluma Verde; a las 21.15: Los Milagros del Jornal. Platea, Sec. vermouth y sencilla, 1 $; doble, 1.50.

**IDEAL** — Empresa: J. Huarte.—Paraná 426-36.—Compañía argentina de sainetes y revistas Felipe Panigazzi. —Hoy, a las 18 y a las 22 Trapos de Seda. A las 21 y a las 23: Ideal Revista. Platea, $ 0.70.

**TEATRO DE VERANO** — Carlos Nanziata. — Hoy, variado programa.

**TEATRO FLORENCIO SANCHEZ** — Triunvirato 168. — Compañía nacional de sainetes y comedias Bono-D'Amato.—Hoy, variado programa.

**TEATRO GENERAL MITRE** — Triunvirato 724-726. — Todos los días variado programa. Espectáculos familiares.

**CIRCOS Y VARIEDADES**

**SARRASANI** — Avenida Bullrich y Santa Fe. — Cada representación 18 número, lo más selecto del arte circense. Espectáculo especial para familias y niños. Diariamente a las 21: Los jueves, sábados y domingos matinées a las 16. Localidades a $ 2, 3, 4 y 5. El espectáculo más grandioso de Buenos Aires.

**CASINO** — Maipú 336. — Gran music-hall. Todos los días a las 18, sección vermouth con cinematógrafo y variedades. Platea con entrada, un peso. A las 21, grandioso espectáculo con la presentación de Mariñah y su hermosa colección de cacatúas y papagayos amaestrados. Exito del chimpancé y sus amigos, ciclistas y motociclistas, y toda la nueva compañía.

**FLORIDA** — Galería Güemes. — Hoy, presentación de Nanvarr y Lte, notables malabaristas cómicos. Exito de Antonia Acosta, tonadillera española, y Los Carpi con sus duetos italocriollos. Espectáculo por secciones. Platea $ 1.

**PARQUE JAPONES.** — L. N. Alem y Callao. — Temporada de invierno. Función domingos y días festivos, tarde y noche. Romerías españolas, teatro y atracciones.

**CIRCO FRANK BROWN** — Corrientes y Carlos Pellegrini. — Hoy, gran éxito de la compañía, el local más propio de diversiones, donde todo es alegría y confort. Platea, 2 $.